



やぶき

DECEMBER. 12
2021

No.633



「第十回日本学校合奏コンクール2021全国大会グランドコンテスト」金賞受賞 善郷小学校
(写真提供 株式会社フォトライフ)

特集 矢吹町表彰

新型コロナワクチン接種のお知らせ
矢吹町暮らし応援商品券を配布

善 行



株式会社ケーイーティ
(赤沢)

子ども子育て支援を目的として多額の寄付をされ、子育て環境の充実に寄与されました。

現代の名工



ほし のりなお
星 典尚さん
(本町・62歳)

昭和54年から今日まで36年間にわたり調理師として専門技術の研さんに励み、町民生活の向上に貢献されています。

現代の名工



よしなり かずよし
吉成 一美さん
(善郷内・67歳)

昭和49年から今日まで47年間にわたり塗装工として専門技術の研さんに励み、町民生活の向上に貢献されています。

農業功労



おかざき すぐる
岡崎 英さん
(松倉・68歳)

水稲290aを耕作する他、施設等野菜(トマト、ホウレンソウ等)を耕作。農業生産法人を設立し、生産農作物の加工・販売の6次産業化に努め、地域の農業振興にも大きく貢献されています。

農業功労



こばやし えいじ
小林 英治さん
(中丸・72歳)

水稲280aを耕作する他、そ菜(きゅうり)を耕作。水稲とそ菜の複合経営を確立し、地域の農業振興にも大きく貢献されています。

農業功労



さとう てるお
佐藤 照夫さん
(中町・79歳)

そ菜(きゅうり)を耕作する他、水稲を耕作。長年地域において指導的役割を果たし、地域の農業振興にも大きく貢献されています。

特別功労



ふじい よしお
藤井 義男さん
(神田南・70歳)

平成13年から20年間、町教育委員として町教育行政の発展に寄与されました。

功 労



はが やすお
芳賀 保男さん
(大和内・82歳)

昭和52年から44年間、統計調査員として統計行政の推進に寄与されました。

功 労



さとう ひでたか
佐藤 秀隆さん
(中町・66歳)

平成9年から24年間、交通安全教育専門員として交通安全思想の普及徹底及び交通安全教育の推進に寄与されました。

功 労



のう や みつお
納谷 光男さん
(曙町・77歳)

平成23年から10年間、行政区長として自治行政の推進に寄与されました。

功 労



つねまつ まさひろ
常松 正博さん
(一本木・72歳)

平成21年から12年間、行政区長として自治行政の推進に寄与されました。

晴れの受賞
おめでとう
ございます。

今年度の「矢吹町表彰式」が11月22日、町複合施設KOKOTTOで行われ、各分野で貢献・活躍された次の方々が受賞されました。

功 労

さくま みえこ
佐久間 美枝子さん
(三城目・66歳)

平成17年から16年間、町上下水道事業経営審議会委員として上下水道事業の円滑な経営に寄与されました。

(4) 一般行政職の級別職員数の状況 (令和3年4月1日現在)

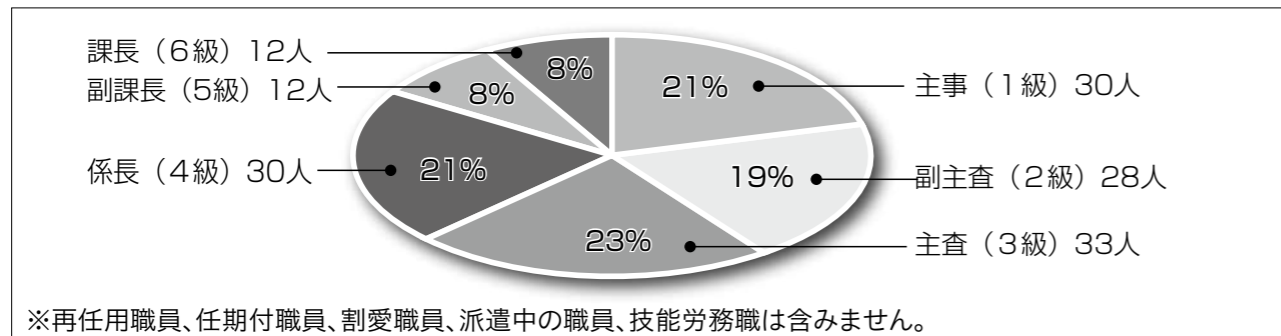

(5) 職員手当の状況

区分	矢吹町 (令和2年度支給割合)		国との異同
期末・勤勉手当	期 末	勤 勉	異 () 内は国の支給割合です。
	6月期	0.95月	
	12月期	0.95月	
合 計	2.5月 (2.55月)	1.9月	
退職手当	自己都合	勸奨・定年	同
	勤続20年	24.586875月	
	勤続35年	47.709月	
最高限度額	47.709月	47.709月	
時間外勤務手当 (選挙を除く)	令和2年度支給実績	23,293千円	—
	平成31年度支給実績比	2,110千円	
	平成31年度支給実績	25,403千円	
	支給職員一人当たり平均支給年額	19万円	

(6) 特別職の報酬等の状況

区分	給料月額等	期末手当 (令和2年度支給割合)	区分	給料月額等	期末手当 (令和2年度支給割合)
給 料	町 長 829,000円	6月期 1.7	報 酬	議 長 330,000円	6月期 1.7
	副町長 641,000円	12月期 1.65		副議長 264,000円	12月期 1.65
	教育長 585,000円	計 3.35		議 員 240,000円	計 3.35

■ 職員の勤務に関する状況

- (1) 一般職員の年次有給休暇取得状況 ●有給休暇平均取得日数 12.1日
※有給休暇平均取得日数は、令和2年1月1日から令和2年12月31日までのものです。
- (2) 令和2年度における育児休業取得状況 取得職員数 5名
- (3) 令和2年度における介護休業取得状況 取得職員数 0名

■ 職員の分限及び懲戒処分の状況 (令和2年度)

分 限 処 分					懲 戒 処 分			
免職	降任	休職	降給	失職	免職	停職	減給	戒告
0人	0人	1人	0人	0人	0人	0人	0人	0人

毎月15日は 葬儀事前相談会の日 無料 要予約

葬儀に関する疑問・悩みにおこたえいたします

相談会場 白河市大観音前39

総合葬祭あおき しらかわ本社

受付時間 (事前にご希望の時間でお申し込みください) 9:00~16:00

費用 段取り 家族葬

なんでも相談OK

葬祭有資格者 が安心のサポート

ご予約はお電話・LINEで

あおき ☎0120-75-4949

矢吹で37年 これからもずっと矢吹で。

プリント配線板製造

協栄サーキットテクノロジ株式会社

(旧社名: 福島協栄株式会社)

福島県西白河郡矢吹町堰の上305-2
TEL: 0248-42-3151 https://www.kyoei.co.jp/kct/

町人事行政の運営等の状況を公表します

問い合わせ 企画総務課 総務係 ☎(42)2117

「地方公務員法」及び「矢吹町人事行政の運営等の状況の公表に関する条例」に基づき、町職員の給与や職員数、勤務条件などの人事行政の運営等の状況について、次のとおりお知らせします。

■ 町職員に関する状況

(1) 職員の採用、退職の状況 (令和2年4月2日~令和3年4月1日)

	採用者数 (A)	退職者数 (B)	(A) - (B)
職員数	7人	7人	0人

※退職者の内訳は、定年退職2人、勤奨退職2人、自己都合退職1人、再任用終了2名です。

(2) 定員適正化計画

	30年度	31年度	2年度	3年度	4年度
計 画	148人	150人	156人	155人	158人
実 績	150人	156人	154人	155人	-

※3年度実績数には、令和3年8月1日採用者(1名)も含まれています。

■ 職員の給与の状況

町職員の給与は、民間給与の調査に基づく県人事委員会の勧告及び他の地方公共団体などの均衡を考慮して、町議会の議決を経て条例で定められております。

(1) 令和2年度職員給与費の状況 (普通会計決算)

(単位: 千円)

職員数 (A)	給 与 費				職員一人当たりの 給与費(B/A)
	給 料	職員手当	期末・勤勉手当	計 (B)	
137	447,072	64,894	185,205	697,171	5,089

※職員手当には、退職手当は含みません。

(2) 職員の平均給料月額、平均年齢の状況 (令和2年4月1日現在)

区 分	一 般 行 政 職		技 能 労 務 職	
	平均給料月額	平均年齢	平均給料月額	平均年齢
矢 吹 町	302,100円	39.5	-	-
福 島 県	328,600円	42.9	328,000円	56.6

※技能労務職については、該当者が少数で個人が特定されるため、掲載しません。

(3) 職員の初任給、経験年数別、学歴別平均給料月額の状況 (令和2年4月1日現在)

区 分	初 任 給		経験年数 10年	経験年数 15年	経験年数 20年
	一般行政職	大 学 卒	186,500円	255,100円	292,000円
高 校 卒		153,900円	-	-	-

※高校卒については該当者なし

介護 認知症対応グループホーム

利用定員18名・全室個室

自宅介護が困難な方ご相談下さい

医療法人栄心会 さかえ内科クリニック附属

さかえハートホーム矢吹

矢吹町小松222 ☎21-9556

福島県経営革新計画承認事業

訪問理美容

まごのて ネットワーク

オシャレを楽しみ、日々を笑顔溢れる人生へ

☎0248-42-2239

【受付時間】09:00~17:00(定休日:土日祝)

メールは24時間受付中! info@magonote.asia

まごのて 検索

http://magonote.asia

新型コロナワクチン接種のお知らせ

問い合わせ▶ 保健福祉課 健康増進係 ☎(44)2300

5月から実施している新型コロナウイルスワクチンの接種（町文化センターでの集団接種、又は町内指定医療機関での個別接種）につきましては、次のとおり、対象者の85%を超える多くの町民の皆様に接種していただきました。

また、休日又は診療時間外にも関わらず接種にご協力いただいた町内の医療機関の皆様、ボランティアとして接種会場で誘導をしていただいた方など、コロナウイルス感染拡大防止に向けて、ご尽力いただいた皆様に感謝申し上げます。

国では、国内外の感染状況、ワクチンの効果の持続時間、科学的知見や諸外国の対応状況等に鑑み、3回目の接種（追加接種）を実施することを決めています。

3回目の接種の詳細については、今後、町広報、町ホームページ等でお知らせしますが、おおよその接種スケジュールについては、次のとおりになりますので、接種券（クーポン券）がご自宅に届きましたら、接種のご検討をお願いします。

3回目の接種スケジュール（見通し）

令和4年2月頃の接種	2回目の接種が令和3年6月に完了（主に65歳以上の方）
3月頃の接種	// 7月に完了（主に65歳以上の方）
4月頃の接種	// 8月に完了（主に65歳以上、60～64歳、基礎疾患をお持ちの方）
5月頃の接種	// 9月に完了（主に40歳～64歳、基礎疾患をお持ちの方）
6月頃の接種	// 10月に完了（主に18歳～59歳の方）
7月頃の接種	// 11月に完了（主に18歳～59歳の方）

※12歳～17歳は、国から3回目のワクチン使用が承認され次第、対象となる見込みです。

※国のワクチン接種事業に変更があった場合、スケジュールが変更することがあります。

矢吹町のワクチン接種状況（令和3年11月17日現在）

	接種した人数	接種率
1回目接種した方	13,512人	86.3%
2回目接種した方	13,320人	85.1%

※対象者数 15,650人



予防接種済証(接種記録書)は大切に保管してください

ワクチン接種後に発行される接種券(クーポン券)に記載のある「予防接種済証(臨時)」又は「接種記録書」は、接種したことを証明する重要な書類です。なくさないように大切に保管してください。書類を紛失した場合は、役場保健福祉課で再発行申請により接種済証を交付します(様式は右のものとは異なります)。なお、交付には数日かかります。

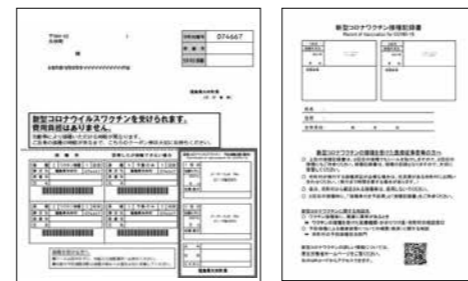

予防接種済証(接種券) 接種記録書

ご葬儀、仏事の事なら

全日本葬祭業協同組合連合会（全葬連）認定ご葬儀事前相談員のいる当店へお気軽にご相談下さい。お電話でのご相談も承っています。

全葬連のif共済会の加入も取り扱っております。1万円の入会金でもしもの時を安心して迎えることができます。詳しくはお気軽にお問い合わせください。



if 安心と信頼の全葬連共済会加盟店

総合葬祭 有限会社 ひらが

矢吹町本町213 ☎42-4151 FAX 42-4157

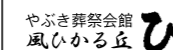

やぶき葬祭会館 風ひかる丘 ひらが斎苑 家族葬 ホール 慈想館

矢吹町井戸尻222-26 ☎42-4711・FAX 42-4157

高齢者福祉サービス事業について

問い合わせ▶ 保健福祉課 福祉係 ☎(44)2300

矢吹町では65歳以上の高齢者等に対し、さまざまなサービスを提供しています。

サービス名	対象者	内容
配食サービス(ふれあい弁当)事業	①70歳以上のひとり暮らしの老人 ②高齢者のみの世帯で、日常生活に支障がある方	ひとり暮らしの高齢者の健康を維持するため、栄養に配慮したお弁当の配達を行い、安否確認をします 【実施回数】 毎週1回 【自己負担額】 1食200円
緊急通報システム事業	電話回線を有する者で、 ①おおむね65歳以上のひとり暮らし高齢者 ②ひとり暮らしの重度障がい者	65歳以上のひとり暮らしの高齢者に、いざという時の安心のため、簡単な操作で緊急事態を通報できる機器を設置します 【自己負担額】 収入により、0円～4,950円/月
老人はり、きゅう、マッサージ等の施術費助成	①満70歳以上の方 ②満65歳以上の身体障がい者手帳1級又は2級の方	はり・灸・マッサージ等の施術費用の一部を助成します 【助成券】 額面1,000円/当該年度最高6枚 ※医療保険制度と併せての利用はできません
訪問理美容サービス	寝たきり等により店舗に行くことが困難な在宅の方で、 ①介護保険法による要介護3～5の方 ②身体障がい者手帳1級又は2級の方	寝たきり等のため、理容院、美容院へ行くことができない方に、理容院等の理美容師に自宅まで来てもらう訪問サービスで利用できる利用券を交付します 理美容院については町指定店舗より選択します 【利用券】 額面2,000円/当該年度最高4枚
老人家庭寝具類乾燥消毒サービス事業	ひとり暮らしの老人、高齢者世帯又はねたきり老人をかかえる世帯	寝具類の乾燥消毒に対する費用を助成します 【実施回数】 年2回 【自己負担額】 生活保護世帯及び町民税非課税世帯は無料
高齢者にやさしい住まいづくり助成事業	65歳以上の高齢者（介護保険の対象者を除く。）であって、その生計中心者の所得が所得制限限度額以下の方	介護保険の対象でない高齢者が要介護（要支援）状態とならないように住宅を改修する費用の一部を助成します 改修の種類は介護保険法に規定する居宅介護住宅改修費の支給対象となる住宅改修と同じです 【限度額】 180,000円 ※所得制限があります
さわやか訪問収集事業	自らごみを搬出することが困難な ①ひとり暮らしの65歳以上の方 ②ひとり暮らしの40歳以上の方で、身体障害者手帳、療育手帳、精神保健福祉手帳を所持している方 ③同居者が高齢者、虚弱者、年少者等によりごみを搬出することが困難な方と同居する65歳以上の方又は身体障害者手帳等を所持する40歳以上の方 ※親族、近隣の方の協力によりごみ搬出可能な方は対象外	対象者の安否確認及び家庭ごみを訪問し収集します 【収集日】 毎週1回、木曜日又は金曜日料金は無料
いきいきサロン事業	地区の高齢者	地区の公民館に集まり、お茶や会話を楽しみながら体操やゲームをして、コミュニケーションを図り生きがいづくりを行っています 【実施回数】 月1回、1回2時間程度 参加費100円
避難行動要支援者名簿制度	在宅のひとり暮らしの方で、 ①要介護3～5の方 ②身体障がい者手帳1・2級の方 ③療育手帳Aの方 ④75歳以上の高齢者	災害が発生し、又は発生するおそれがある場合に自ら避難することが困難な者に、その円滑かつ迅速な避難の確保を図るため、対象者の把握、調査を実施し個別計画を作成し関係機関との情報共有を行っています

○役場保健福祉課、または矢吹町社会福祉協議会で申請が必要になります。

マイナンバーカードをつくりませんか

総合窓口課 窓口係 ☎(42)2114

ドラえもんノベルティをプレゼント

新たにマイナンバーカードを申請する18歳以下の方、先着250名を対象にドラえもんノベルティ(シール、ポケットティッシュ、カード入れ)を差し上げます。ぜひ、この機会に申請してみませんか。

役場での申請方法(申請時にプレゼント)

- 受付場所 総合窓口課
- 受付時間 午前8時30分～午後4時30分
- 申請する際に必要なもの
 - ①個人番号通知カード
 - ②*本人確認書類
 - ③住民基本台帳カード(お持ちの方)

***本人確認書類**

【1点の場合】
運転免許証、パスポート、住民基本台帳カード、身体障害者手帳など顔写真付きの公的機関発行の証明書

【2点の場合】
健康保険証、介護保険証、年金手帳、年金証書、学生証、こども医療受給者証、母子手帳(未成年者)など

※注意 本人確認書類と住民票の住所・氏名が一致しない場合は交付できません。
※マイナンバーカードは、原則本人のみの申請です。



※15歳未満の方は、法定代理人の同行をお願いします。

役場以外での申請方法(交付時にプレゼント)
パソコン、スマートフォンからのオンライン申請、郵送申請があります。
ご不明な点がありましたら、総合窓口課までお問合せください。

マイナンバーカードの出張申請受付をします
マイナンバーカードは、コンビニ交付(住民票、戸籍、印鑑証明、税証明等のコンビニエンスストアでの取得できるサービス)や本人確認書類、保険証として利用ができます。総合窓口課では、企業や団体(サークル・行政区等)に向いてマイナンバーカードの申請手続きができるよう写真撮影のサービスと申請代行を行います。詳細は総合窓口課にご相談ください。

保育士支援制度について

子育て支援課 ☎(42)2230



矢吹町内の民間保育施設で働き始める保育士さんを支援しています!

養成施設の最高学年に在学し、当該年度に卒業する見込みの方で、卒業後直ちに保育士として町内の保育施設等に勤務しようとする方に貸し付けます。(1日6時間以上、かつ20日以上の勤務)

※採用された町内の保育施設等で2年以上勤務したときは、貸付金の返還債務を全額免除します。

新卒者対象
●就職準備金
●貸付金額30万円
以内

既卒者対象
●人材確保給付金
●貸付金額10万円

幼稚園教諭又は保育士資格を有し、町内の保育施設等に新たに保育士として期限の定めのない契約で採用された方のうち、継続して1年以上の就労が見込まれる方に給付します。(1日6時間以上、かつ月20日以上勤務)

※1人につき、給付の交付は1回限りです。
矢吹町保育士就職準備金の貸し付けを受けた方は該当しません。
採用日から1年以内に退職した場合は、給付金を返還することになります。



対象施設
・認定こども園ポプラの木(0248-42-3727)
・認定こども園野のはな(0248-42-4938)
・矢吹町ひかり保育園(0248-42-3559)
・イマジン・レインボー(0248-21-8182)
・サンライズキッズ保育園矢吹町園(050-5807-2386)

家賃
●宿舍借り上げ支援
●補助上限月額4.8万円

町内の保育施設等が、勤務する保育士のために宿舍を借り上げた場合に、家賃の一部を補助(補助率4分の3)します。(保育施設等に対する補助制度です。)
※宿舍の借り上げを行っているかどうか等、詳細は保育施設にお問い合わせください。

その他の支援制度
福島県社会福祉協議会でも様々な保育士支援を行っておりますので、ホームページで確認ください。

令和3年度矢吹町くらし応援商品券を配布します

商工推進課 くらし応援商品券担当(中畑公民館内) ☎0248(52)2299

町では新型コロナウイルス感染症に伴う活動自粛の影響を受けている町内の店舗等や新しい生活様式に対応するため家計を支援し、商店街等での販売促進など地域における消費活動を喚起することを目的として「令和3年度矢吹町くらし応援商品券」を全町民に配布します。

配布対象者
令和3年10月1日現在で矢吹町の住民基本台帳に記載されている方

配布額
1人あたり 5,000円分(500円券×10枚)

商品券の配布時期
12月1日(水)より順次発送
※お届けには1〜2週間程度かかります。

配布方法
世帯主あてに世帯の全員分を一括して「ゆうパック」で送付

使用方法
町内の商品券取扱加盟店で



使用可能です。
※取扱加盟店は随時募集しており、町ホームページで公表しています。

使用期間
令和3年12月1日(水)～令和4年3月31日(木)

新型コロナウイルス感染症の影響で落ち込んだ地元経済を支援するため、ぜひとも地元商店でのご使用をお願いします。

令和4年2月開催の所得税・住民税申告相談会について

税務課 ☎(42)2113

申告書の提出のための来庁はお控えください
新型コロナウイルス感染症拡大防止の観点から確定申告書の提出については、e-Taxのご利用や白河税務署への郵送にご協力ください。

町役場での申告相談は「事前予約制」です
所得税・住民税申告の受付は、前回同様「事前予約制」となります。
新型コロナウイルス感染症拡大防止の観点から、待ち時間を短縮して混雑を緩和するため、町役場での申告受付は「事前予約制」となります。申告される方の安心・安全のため、ご協力をお願いいたします。

事前予約方法
前回からの変更点として、事前予約はインターネット予約及び来庁予約のみとさせていただきます。

(1) インターネット予約(24時間受付)
矢吹町ホームページまたは広報やぶき1月号掲載予定のQRコードより予約していた

だきます。
なお、予約開始日は来庁予約より先行して1月上旬予定となっておりますので、ぜひインターネット予約をご利用ください。

(2) 来庁予約(日時指定)
1月中旬以降、矢吹町役場1階税務課にて受付開始予定です。

(3) 電話予約
今回は実施しませんので、インターネット予約もしくは来庁予約をご利用ください。
※予約の詳しい方法や開始日などについては、今後矢吹町ホームページ及び広報やぶき1月号に掲載させていただきます。

申告相談会の日程
・日程については今後矢吹町ホームページ及び広報やぶき1月号にてお知らせします。
・例年混雑を緩和させるため、三神地区、中畑地区、矢吹地区と地区割を決めて分散をお願いしておりますが、今回は地区割を設定しませんので、ご自身の予定に合わせて予約をしてください。

お知らせ 動物の死骸を見つけた場合の対応について

図 まちづくり推進課 環境衛生係 ☎(42)2112

犬や猫などの動物の死骸を見つけた場合、その死骸が存在する場所により連絡先が異なりますので、下の表をご参照ください。

なお、私有地に存在する場合は、土地所有者が廃棄物扱いとして処理することとなります。また、グリーンセンターでも受け入れを行っておりますので、『資源とごみの正しい分け方と出し方』冊子(薄い茶色の冊子)の37～38ページをご確認ください。

◆西白河地方クリーンセンター

白河市亀石1番地 ☎(28)3558

死骸が存在する場所	連絡
道路	国道 郡山国道事務所 郡山維持出張所 ☎024-932-4486
	県道 福島県県南建設事務所 管理課 ☎0248-23-1526
	町道 役場 まちづくり推進課 環境衛生係 ☎42-2112
公園、教育施設及び集会所等	役場 まちづくり推進課 環境衛生係 ☎42-2112

※上表は、土日祝日についてもお問い合わせを受け付けております。

お知らせ 飼い犬・飼い猫不妊去勢手術費の一部を助成します!!

図 まちづくり推進課 環境衛生係 ☎(42)2112

町では、飼い犬及び飼い猫への不妊、並びに去勢手術費に係る助成金交付制度を実施しています。

動物の不用意な繁殖の防止、また、生活環境への悪影響の軽減のために不妊・去勢手術をしていただいた飼い主様の、経済負担軽減を目的に実施している事業です。

施術をすることで、ペットの性的ストレス軽減にも繋がりますので、ぜひ、本事業を有効活用し、大切なペットへの不妊・去勢手術をご検討ください。

・助成対象者及び条件

- 矢吹町に住所を有する方
- 犬又は猫が矢吹町の所在で生後90日を経過していること
- 法的診療施設の開設届をしている動物病院で手術を受けたこと
- 町税等に滞納のない世帯の方
- 飼い犬にあっては、町に登録をし、狂犬病予防注射を受けていること

・助成額 犬・猫 オスの去勢手術 2,000円
メスの不妊手術 5,000円

*飼い犬には首輪及びリードを着用させ、逃走しないよう飼育しましょう。
*飼い猫についても、逃げ出さないよう責任を持って飼育しましょう。



お知らせ 年末年始のごみ出しにご注意ください!

図 まちづくり推進課 環境衛生係 ☎(42)2112

12月2021 DECEMBER

日 SUN	月 MON	火 TUE	水 WED	木 THU	金 FRI	土 SAT
19	20	21	22	23	24	25
	燃えるごみ		資源ごみ	燃えるごみ	燃えないごみ	
26	27	28	29	30	31	
	燃えるごみ		特別収集 資源ごみ	特別収集 燃えるごみ	休み	

1月2022 JANUARY

日 SUN	月 MON	火 TUE	水 WED	木 THU	金 FRI	土 SAT
						1 元日
2	3	4	5	6	7	8
	休み		資源ごみ	燃えるごみ	燃えないごみ	
9	10	11	12	13	14	15
	成人の日		資源ごみ	燃えるごみ		



■年末年始によくある質問(Q&A)

Q 大掃除で出た粗大ごみを持って行って欲しい。どうしたらいいですか?

A 粗大ごみ戸別収集(有料)の受付は役場総合窓口で行っています。回収場所の確認や納付書をお渡しするため電話での受付はできません。なお、12月は12月22日(12月8日まで申込・支払い)、1月は1月5日(12月22日まで申込・支払い)、1月19日(1月5日まで申込・支払い)が収集日です。また、一部家電品にはリサイクル券が必要になります。

Q ごみの持ち込みはいつまでできますか?

A 12月30日(木)まで西白河地方クリーンセンター(白河市亀石1番地)に持ち込み可能です。受入時間は、午前9時～12時、午後1時～4時までです。また、年末の混雑を緩和するため、12月25日(土)につきましても1日受入れを行っています。燃えるごみは10kgあたり80円、燃えないごみ・不燃性粗大ごみは10kgあたり90円の処理手数料が掛かります。なお、年末年始は、施設へ搬入される方で大変混み合いますので、余裕を持って入場するようにお願いします。

お知らせ

福島県統計グラフコンクールで今年も矢吹町が大活躍しました!

このほど「第71回福島県統計グラフコンクール」の入賞者が発表され、18作品が入賞し、今年も町の児童・生徒が大活躍しました!

第71回福島県統計グラフコンクール入賞者(敬称略)

第1部(小学1・2年生)

- ・知事賞 芳賀 知優 2年 矢吹小学校
- ・教育長賞 大竹 真緒 2年 矢吹小学校
- ・統計協会名誉会長賞 高久 歩紀 1年 中畑小学校

第2部(小学3・4年生)

- ・教育長賞 高久 茉凛 4年 中畑小学校
- ・統計協会名誉会長賞 鈴木 謙心 2年 善郷小学校

第3部(小学5・6年生)

- ・教育長賞 兜森 はな 6年 善郷小学校
- ・統計協会名誉会長賞 黒澤 舞奈 6年 矢吹小学校

パソコン統計グラフの部(小学生以上)

- ・佳作 吉田 蘭加 6年 矢吹小学校
- ・努力賞 安田 結愛 5年 矢吹小学校
- ・佳作 兜森 もも 5年 善郷小学校
- ・努力賞 嶋野 笑花 5年 中畑小学校
- ・佳作 柴山 稜久 5年 矢吹小学校
- ・努力賞 手島 碧咲 6年 矢吹小学校

第71回福島県統計グラフコンクール 第1部 知事賞 芳賀知優さんの作品『がんばれ日本 オリンピック』

お知らせ

中畑小学校「あいさつ塗り絵」展示のお知らせ

矢吹町学校運営協議会の年間テーマによる 中畑小学校(中畑小学校部会)の取組み



矢吹町学校運営協議会(コミュニティ・スクール)は、保護者・地域住民と校長・教職員とが目標やビジョンを共有し、地域と一体となって子どもたちを育てる「地域とともにある学校」を目指して、令和元年に設置されました。

この「あいさつ塗り絵」は、中畑小学校が矢吹町学校運営協議会の活動の一環として行う「あいさつ」に関する取組みの一つであり、児童が「あいさつ塗り絵」を家庭で保護者と一緒に作成することで、あいさつをしようとする意欲を高めようというものです。普段は校内に掲示していますが、中畑小学校のあいさつの取組みをより多くの方に見ていただく機会として展示を実施いたします。また、矢吹町学校運営協議会のこれまでの活動についても紹介する展示を実施いたしますので合わせて御覧ください。

中畑小学校の全校生が作成に取り組んだ「あいさつ塗り絵」を町複合施設KOTOITOにおいて左記の期間展示いたします。

◆展示期間
令和3年12月4日(土)～
令和3年12月23日(木)

矢吹町地域ぐるみの 火災予防を目指して!!

福島県立光南高等学校と矢吹消防署とのコラボレーション企画
イラスト作成：光南高等学校

第5弾



「救助隊員キュージーロー」

年末の大掃除で 火災予防をしましょう!!



「犬の消防士グスタフ」

年末を迎えるにあたり大掃除をする家庭も多いかと思いますが、普段あまり掃除の行き届かないところに潜む火災危険を紹介しますので、大掃除を機会に火災を未然に防ぎましょう。



ほこりの被ったコンセントを放置していると、湿気などで通電し発火することがあります。

これを**トラッキング現象**といいます。

大掃除のときこそ、家具や家電の裏に隠れたコンセントの掃除も忘れずに行いましょう。

大掃除の際に、テレビ、冷蔵庫などのコンセントを抜き、プラグの両刃の間を拭いて掃除することで火災予防に繋がります!

電気コードを重たい家具の下敷きにして使用し続けると、電気コードが断線、加熱し、発火する可能性があります。

大掃除の際に、家具等で電気コードを踏んでいないか確認しましょう。下敷きになった電気コードを解除することで火災予防に繋がります!



コンロのまわりにこびりついた油が加熱されて出火する危険性があります。また、グリルの受け皿に溜まった魚の油が過熱されて出火することもあります。

油汚れを掃除するのは大変ですが、コンロ、グリル、換気扇等の油汚れを清掃することで火災予防に繋がります!



年末の大掃除で、
火災の危険も一掃しましょう。



火災・救急・救助は119

問い合わせ 矢吹消防署 ☎(42)3762

矢吹町内農産物等放射性物質検査結果のお知らせ

問い合わせ 農業振興課 農政係 ☎(42)2115

矢吹町放射能測定センターで測定しました町内農産物等の放射性物質の検査結果は次のとおりです。

●下記について、検出限界値を超える農産物等はありませんでした。

【野菜】ズイキ、ネギ、ダイコン、ラッカセイ、ホウレンソウ、ハクサイ、サツマイモ、ニンジン、ブロッコリー、サトイモ、ジャガイモ【果樹】 ハックルベリー【農産加工物】イモガラ

●食品衛生法に規定する基準値(平成24年4月～)

区分	基準値
飲料水	10ベクレル(Bq/kg)
一般食品	100ベクレル(Bq/kg)

測定は予約制となっておりますので、事前に申し込みをしてください。(☎29-8741)なお、測定できるものは一般流通物を除く、農産物・井戸水・農業用培土等で、測定には1kg、(きのこに限り500g)からの検体が必要です。

検査日 令和3年10月1日～令和3年10月29日
総数：22件

お知らせ

子育て世帯生活支援特別給付金(ひとり親世帯以外)の申請はお忘れではありませんか?

子育て支援課 ☎(42)2230

本給付金については、広報やぶき8月号においてお知らせしておりましたが、申請をお忘れではありませんか?

給付金の詳細については8月号または町ホームページをご確認のうえ、対象となる方は忘れずに申請を行ってください。

- 支給額 児童1人当たり一律5万円
※本給付金の支給は対象児童1人につき一度限りです。
- ※ひとり親世帯分の子育て世帯生活支援特別給付金を受け取った方は受給できません。
- 申請期限 令和4年2月28日(消印有効)
- ※受付時間は平日の午前8時30分～午後5時15分までです。
- ※本給付金の詳細については、町ホームページよりご覧いただけます。



町ホームページQRコード

お知らせ

令和3年福島県沖地震による被災住宅修理支援制度の申請をお忘れではありませんか?

企画総務課 財務係 ☎(42)2117

「広報やぶき9月号」等でお知らせしています本支援制度の申請はお済でしょうか?

制度の詳細については、9月号または町ホームページをご確認のうえ、該当となる方は申請を行ってください。

被災住宅修理支援制度

住宅の被災により修理が必要な方については、町が交付する「り災証明書」※により決定される被害の程度に応じて、次の支援事業を受けることができます。

- ①一部損壊住宅修理支援事業(一部損壊)
- ②住宅応急修理事業(全壊～準半壊)

●支援対象：屋根・外壁・基礎・台所・トイレ等の日常生活に必要な応急修理
※内装や家電製品は対象外

- 支援内容：①一部損壊：工事費20万円以上の場合に10万円を給付
- ②全壊～半壊：59.5万円以内
準半壊：30万円以内を給付

※「り災証明書」の新規申請は、令和3年11月末日をもって終了しています。

- 受付期間 令和3年12月28日(火)まで(土日祝日を除く)
- 受付時間 9時～17時
- 受付場所 企画総務課窓口(役場2階)

※本支援制度の詳細については、町ホームページよりご覧いただけます。

お知らせ

「ヘルプマーク・ヘルプカード」を配布しています

保健福祉課 福祉係 ☎(44)2300

毎年12月3日から12月9日は「障害者週間」です。障がいのある方の自立と社会参加のためには皆さんの理解と協力が必要です。

「ヘルプマーク・ヘルプカード」は、内部障がいや難病の方など外見からはわからなくても援助や配慮を必要とする方が身に付けることで、周囲の人に知らせるものです。

配布を希望される方は保健福祉課窓口で申請してください。

ヘルプマーク
手荷物などに付けて周囲の人に援助を
求めることを知らせるマーク

ヘルプカード
援助を受けるときに必要な情報を
記載するカード



<配布について>

- 対象者 義足や内部障がい、視覚障がい、聴覚障がいのある方、難病など援助や配慮を必要としている方
 - 配布場所 役場1階 保健福祉課窓口
 - 費用 無料
 - 申請に必要なもの 身分証明書(障がい者手帳、健康保険証、運転免許証等)
- ※代理での申請が可能です。代理申請の場合は、代理の方の身分証をご持参ください。

<マークを見かけたら>

- 電車やバスで…席を譲りましょう。
- 駅や商業施設などで…困っている時には、声を掛けるなどの配慮をお願いします。
- 災害時は…安全に避難するための支援をお願いします。

下水道の適正な使用について

下水道(公共下水道・農業集落排水)は、私たちの暮らしを守る大切な働きをしており、不適正な使用は生活環境の悪化など大きな問題へとつながります。

油をそのまま下水道へ流してしまうと、宅地内の排水管や下水管の詰まり、悪臭の原因となり、最悪の場合、汚水等が宅内にあふれ出すことがありますので、以下のような処理をしっかりと行ってください。

①食器やフライパンについた油は、調理で使ったキッチンペーパーなどできれいに拭き取ってから洗ってください。

②揚げ物の油は凝固剤を使って固めるか、新聞紙などで吸い取ってから燃えるゴミとして出してください。排水口には直接油を流さないでください。

また、最近では使い捨てマスクをトイレ等へ流す事例が全国的に問題となっています。油と同様に、管の詰まりを引き起こす危険がありますので、使用したマスクは、ビニール袋等に入れ、口をしぼって燃えるゴミとして捨てていただきますようご協力をお願いします。

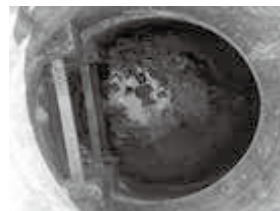

詰まった状態の下水道施設



詰まった下水道管から出た油や髪の毛の塊

農業集落排水への接続のお願い

矢吹町の農業集落排水事業(汚水処理事業)は、現在5地区(大和久・本村・三城目・寺内・松倉)で供用しており、下水道管に接続可能な世帯の約81%(令和3年7月現在)が利用しています。

農業集落排水は、農業用水の水質保全、農村の生活環境改善を目的に整備した下水道であり、地域全体の接続により、川や池等の自然環境においても改善や保全が図られます。

接続が可能な区域において未接続となっている世帯は、地域全体の住みやすい環境を作るため、早期の接続をお願いします。

消火栓の使用による水道水の濁りについて

火災発生時等、消火栓の使用に伴い、付近の配水管内の水の流れが急激に変化するために、水道水が濁ることがあります。水の使用量・使った消火栓の数・時間帯等、状況によっては、広範囲に濁水等の影響が出る場合があります。近くで火災が発生した後水道をご使用になる際は、必ず水の濁りを確認してからご使用ください。

濁水等が発生した際は、外の蛇口などで少しの間、水を出していただくときれいになりますが、長時間解消されない場合は、上下水道課へご連絡願います。

■遊水地対策室より

「遊水地整備事業に伴う事業説明会及び意見交換会」を実施しました

10月19日、町主催により遊水地整備事業に係る関係機関(関係団体)への「事業説明会及び意見交換会」が矢吹町複合施設において開催されました。

当日は関係機関(関係団体)の14団体から28名の参加があり、国からの事業の説明の後、本事業についての意見交換会が行われました。

【出席した関係機関(関係団体)】

町農業委員会、JA夢みなみ、JA東西しらかわ、矢吹土地改良区、矢吹原土地改良区、東北農政局阿武隈土地改良調査管理事務所、福島県南農林事務所、福島県中央家畜保健衛生所、福島県農業共済組合白河支所、福島県農業振興公社、福島県南建設事務所、福島県中建設事務所石川土木事務所、矢吹町消防団、三城目行政区

問い合わせ 農業振興課 遊水地対策室 ☎(42)2115



獣害対策に係る捕獲用箱わなを借り受けました

福島県農業共済組合から獣害対策に係る捕獲用箱わなを無償で借り受けました。

借り受けた箱わなは早速設置させていただき、既存のわな等と併せて獣害対策に活用させていただきます。

問い合わせ 農業振興課 農政係 ☎(42)2115



上下水道課からのお知らせ

問い合わせ 上下水道課 業務係 ☎(44)5152

冬は凍結から水道管を守りましょう

気温が氷点下4度以下になると、水道管が凍り、破裂することがあります。特に次のような場所は注意が必要です。早めに凍結防止の準備をしてください。



- ◆「むき出し」になっている水道管や家の外にある蛇口
- ◆家の北側などで、日の当たらない場所の水道管やメーター
- ◆風当たりの強い場所にある水道管やメーター



水道管の凍結を防ぐには

◆水抜栓の操作

「水抜栓」による水抜きが効果的です。寝る前や家を留守にする場合、水抜栓を操作し水道管内の水を抜いてください。(水抜栓ハンドルの開閉を中途半端に行くと、水が抜けず凍結や破裂の原因となりますのでご注意ください。)

◆水道管の保温

むき出しになっている水道管や蛇口の部分に、保温材(発泡スチロール等)、古い毛布、布切れなどを巻きつけ、さらにその上からビニールなどを巻いて保温してください。特に寒さの厳しい場所では、電熱ヒーターによる保温をお勧めします。(お近くの町指定給水工事事業者にご相談ください。)

◆メーターボックス内の保温

細かくした発泡スチロールや布切れをビニール袋に入れたものをメーターのまわりに詰めてください。ただし、メーターの検針に支障の無いようにご協力ください。

万一、凍結や破損が起きた場合は

◆凍ってしまったら

凍ってしまった部分に、タオルや布などをかぶせて、その上からゆっくり「ぬるま湯」をかけてください。なお、蛇口を開けてもすぐに水が出ない場合がありますが、そのような場合でも、蛇口は開けたままにせず、必ず閉め、自然に溶けるのを待ってください。

※熱湯を急かけると水道管や蛇口が破裂することがありますので、十分注意してください。

◆破裂してしまったら

メーターボックスの中にあるバルブを閉めてください。破裂した部分に布かテープをしっかりと巻き付け、応急処置をしてから、すぐに町指定給水装置工事事業者に修理を依頼してください。水道管乙止水栓の先の水道管等の設備の修理代及び漏水した分の水道使用料金は、お客様のご負担になりますので、早めに凍結防止対策をお願いします。

なお、修理費用は工事内容により異なりますので、詳しくは修理を依頼される町指定給水装置工事事業者にご確認ください。また、漏水内容により水道使用料が一部減免になる場合がありますので、上下水道課へご相談ください。

12～1月分の水道使用料金の検針は、令和4年1月11日から20日までの期間に、受託者(公益社団法人矢吹町シルバー人材センター)がお客様のお宅に訪問し、検針を行います。降雪の際には、メーターボックス周辺の除雪のご協力をお願いします。





おしらせ



相談

心の健康相談

日時 12月23日(木)
午後1時30分～3時

会場 県南保健福祉事務所
担当者 精神科医、保健師
申込方法 面接相談は事前予約が必要ですので、お問い合わせ先までご連絡ください。保健師の電話相談は、随時対応します。

日時 12月8日(水)
午前9時～正午

会場 矢吹町福祉会館

(矢吹町八幡町476番地1) また、特設相談所に限らず電話相談を実施しています。

みんなの人権110番
0570(003)110
子どもの人権110番
0120(007)110
女性の人権ホットライン
0570(070)810

県南保健福祉事務所 保健福祉課 障がい者支援チーム
0248(22)5649

0570(05)1165
(ナビダイヤル)

ハローワーク白河からのお知らせ

【求職者支援制度のご案内】
ハローワーク白河では再就職へのステップアップとして職業訓練によるスキルアップの提案、就職支援を行っています。再就職を目指す方、シフトで働く方、休業中の方、それぞれ利用しやすいコース・給付金制度があります。詳しくはお問い合わせください。

【ハローワークインターネットサービスにオンライン登録しませんか】
ハローワークインターネットサービスが令和3年9月からさらに便利になりました。これまで以上にオンラインで受けられるサービスが広がり、事業主の皆様の採用活動や仕事をお探しの皆様の就職活動をサポートします。この機会にぜひご登録ください。

0248(24)1256

「人権週間」特設人権相談所開設

人権擁護委員が人権週間(12/4～12/10)に伴う法務相談所を開設します。

相談は無料で、秘密は厳守します。困りごとや悩みことなどお気軽にご相談ください。

日時 12月8日(水)
午前9時～正午

会場 矢吹町福祉会館

(矢吹町八幡町476番地1) また、特設相談所に限らず電話相談を実施しています。

みんなの人権110番
0570(003)110
子どもの人権110番
0120(007)110
女性の人権ホットライン
0570(070)810

県南保健福祉事務所 保健福祉課 障がい者支援チーム
0248(22)5649

「国の教育ローン」(日本政策金融公庫)のご案内

高校、大学等への入学時・在学中にかかる費用を対象とした公的な融資制度です。お子さま1人につき350万円以内を、固定金利(年1.66%(令和3年6月1日現在))で利用でき、在学期間中は利息のみのご返済とすることが可能です。

詳しくは、「国の教育ローン」で検索いただくか、お問い合わせください。

圏教育ローンコールセンター
0570(008)656
(ナビダイヤル)または03(5321)8656

「自然災害被災者債務整理ガイドライン」について

東日本大震災や平成27年9月2日以降に災害救助法が適用された自然災害により影響を受けた個人や個人事業主の方は「自然災害被災者債

0423000

アイヌの方々からの様々なご相談をお受けします

相談専用電話
(相談無料・匿名可・秘密厳守)
フリーダイヤル
0120(771)208

受付日時 月曜日～金曜日
(祝日除く)午前9時～午後5時

※本相談事業は(公財)人権教育啓発推進センターが厚生労働省生活相談充実事業により実施するものです。

借金の無料相談会

専門相談員が借金を抱えお悩みの方へアドバイスを行うほか、必要に応じて弁護士などの専門家に引継ぎを行う相談

みんなのカフェ

「みんなのカフェ」は、認知症の方やその家族、支援者、医療や介護の専門職、地域住民などが気軽に集まって交流や情報交換をする、誰もが気軽に参加できる「集いの場」です。

日時 令和3年12月9日(木)
午前10時～12時

場所 矢吹町福祉会館
(リオンドール矢吹東店(向い))

参加費 1人100円

※新型コロナウイルスの感染状況等により開催を中止する場合があります。

矢吹町地域包括支援センター
0248(44)5233

◆今月の「町長談話」はお休みとさせていただきます。

令和4年町民新年会を次のとおり開催いたします

お知らせ

新型コロナウイルス感染症防止対策として、人数を制限し、規模を縮小した開催とさせていただきます。今回の参加については、ご案内をした方に限らせていただきます。

なお、今後の感染状況によっては中止となる場合がありますので、ご承知をお願いします。ご理解とご協力をお願いします。

日時 令和4年1月4日(火)
午後3時～4時30分

会場 ホテルニュー日活
(矢吹町大町44-1)

令和3年分公的年金等の源泉徴収票について

確定申告を行う際に必要となる「令和3年分公的年金等の源泉徴収票」(令和3年2月～12月支払年金額を記載したものは、日本年金機構より、令和4年1月中旬～下旬頃に送付します。老齢・退職を支給事由とする年金を受給している方全員に送付されますので、紛失されないようご注意ください。)

なお、障害年金や遺族年金を受給している方は非課税所得ですので、源泉徴収票は送付しておりません。

ご不明な点は、日本年金機構ホームページ(<https://www.nenkin.go.jp/>)をご覧ください。お問い合わせください。

0248(44)5210

12月農業委員会「農地法許可申請」受付期限及び定例会

受付期限 12月2日(木)
定例会 12月16日(木)

※令和4年1月の定例会は1月17日(月)の予定です。申請受付期限は令和3年12月28日(火)となります。

圏 農業振興課 農業委員会事務局 0248(42)2115

今月の納税など

固定資産税……………3期分
国民健康保険税……………6期分
介護保険料……………6期分
後期高齢者医療保険料……………5期分

心配ごと相談

日時 12月14日(火)
午前9時～11時30分

会場 保健福祉センター 相談室

0248(44)5210

※事前に電話予約が必要です。

※「吉川幸雄弁護士相談」も午前9時から11時30分まで行います。

口腔ガンには高濃度ビタミンC点滴！

サプリのビタミン剤を飲んでも効果が出ない口腔ガンや慢性疲労、肩の痛みなど様々な体の不調は、高濃度ビタミンC点滴が有効！さらに、血液オゾン療法と組み合わせるともっと効果的！インプラント手術でも腫れや痛みを抑えてくれます。

入れ歯・インプラント専門医、点滴療法専門医
たまち歯科医院 院長 佐久間 弘 西白河郡矢吹町田町191-4 0248-44-4889

Open

ココット

矢吹町複合施設KOKOTTOがグランドオープンしました



【グランドオープン テープカット】

記念式典では、複合施設整備事業にあたり、デザイン監修、モニメント制作等にご協力いただいた株式会社ドムスデザイン代表取締役 戸倉 蓉子様、建設用地のご協力をいただいた東西しらかわ農業協同組合様、大野堂和様、建設工事の請負をいただいた高田・伸和・平成特別共同企業体 高田工業株式会社様、建築設計の請負をいただいた福島県建築設計協同組合様へ感謝



【絶好調トークショー】

矢吹町複合施設KOKOTTOは、新型コロナウイルス感染症の感染拡大防止を図るため、記念式典やイベント等は行わず、令和2年10月14日に「プレオープン」として供用開始をしました。この度、プレオープンから1年が経過し、依然として新型コロナウイルス感染症の感染拡大防止を図るため、記念式典やイベント等は行わず、令和2年10月14日に「プレオープン」として供用開始をしました。

状態を贈呈しました。その後、複合施設愛称募集表彰式、関係者によるテープカットが行われ、グランドオープンを迎えることができました。式典終了後には、矢吹中学校吹奏楽部の皆さんによる演奏が行われ、さわやかな秋晴れのもと、中心市街地に心地よい音楽が流れ会場を魅了しました。また、第二部では、矢吹町名誉市民の中畑清さんによるトークショーが開催され、特別ゲストの女子400m日本記録保持者 千葉麻美さんとの絶妙な掛け合いや中畑さんオリジナルの楽曲を披露されるなど、中畑さんの絶好調トークと素晴らしい歌声に会場は大いに盛り上がりました。なお、トークショーは、新型コロナウイルス感染症の感染拡大防止を図るため、会場への入場を制限させていただき、YouTubeでのライブ配信を行うとともに、現在も矢吹町公式アカウントで、トークショーの様子を視聴することができ、ますので是非ご覧ください。



【感謝状の贈呈】



【矢吹中学校吹奏楽部の演奏】

※視聴はこちらから <https://www.youtube.com/watch?v=qbk-b1b7lmE>



健康づくり情報板

今月のテーマ 正しい知識を身に付けよう！ 新型コロナウイルスの消毒・除菌

現在、ウイルスへの「消毒」「除菌」効果をうたう様々な製品が出回っています。目的にあった製品を正しく選び、正しい方法で使用して、効果的な感染対策をしましょう！

「消毒」と「除菌」の違いは？
消毒 菌やウイルスを無毒化すること。
除菌 菌やウイルスの数を減らすこと。

①手指のウイルス対策

こまめな手洗い、アルコール消毒を心がけましょう。手洗いできない場所などでは、除菌シートの活用をおすすめします。



②物品のウイルス対策

消毒する場所 消毒は複数の人の手が触れる場所、物を中心に行いましょう。

消毒の方法

塩素系漂白剤（次亜塩素酸ナトリウム）

①次亜塩素酸ナトリウムを0.05%（500ppm）に薄める。（原液濃度5～6%の次亜塩素酸ナトリウムを使用した場合）



②ペーパータオル・布巾等に薄めた液を十分に染み込ませて拭き、よく乾かす。

③金属製のものは腐食の恐れがあるので、10分程度したら水拭きする。

※注意事項

・目に入ったたり、皮膚についたりしないようご注意ください。 ・必ず製品の注意事項をご確認ください。

家庭用洗剤（界面活性剤）

①水500mLに台所用洗剤小さじ1杯（5g）を入れ、軽く混ぜる。



②ペーパータオル・布巾等に消毒液を十分に染み込ませて、拭き取る。

③5分程度したら水拭きして洗剤を拭き取り、その後乾拭きする。

相談窓口	対応時間	電話番号等
受診・相談センター（発熱等の症状がある方）	平日・休日問わず24時間対応	0120-567-747
一般相談（コールセンター） ※耳の不自由な方は、FAXでご連絡ください。	平日 8:30～21:00 土日祝日 8:30～17:15	0120-567-177 (FAX:024-521-7926)
こころの電話（福島県精神保健福祉センター）	平日9:00～17:00	024-535-5560

12月の休日救急医療当番医表（白河医師会）

●診療時間…午前9時～午後5時

診療日	小児科	電話番号	内科	電話番号	歯科	電話番号
12月5日(日)	にしごうキッズクリニック	29-8725	わたなべ内科医院	22-1531	高山歯科医院	22-7733
12日(日)	わたなべ子どもクリニック	21-2166	よこむら整形外科クリニック	21-1455	なみ歯科クリニック	21-8143
19日(日)	ねもとキッズクリニック	21-5623	小針医院	42-2366	赤沼歯科医院	53-2004
26日(日)	樋口小児クリニック	42-2040	まつやまクリニック	41-2311	安部歯科医院	23-1123
31日(金)	白河厚生総合病院	22-2211	会田病院	42-2121	大栄歯科クリニック	22-2833
1月1日(土)	白河厚生総合病院	22-2211	会田病院	42-2121	五十嵐歯科医院	23-3473
2日(日)	白河厚生総合病院	22-2211	会田病院	42-2121	岩谷歯科医院	42-4363
3日(月)	白河厚生総合病院	22-2211	会田病院	42-2121	海野歯科医院	25-7474

小児平日夜間救急外来のお知らせ

対象者 中学生（15歳）以下の子ども

受付時間 午後7時15分～9時15分

診療日 平日（月曜日～金曜日）

診療場所 白河厚生総合病院 小児科外来 ☎(22)2211

診療前に白河厚生総合病院へ必ず電話をしてください

※急病患者の利用を原則としていますので、薬は1日分となります。

※翌日は、かかりつけ医の診療を受けてください。日中から発熱など体調の悪い場合は、早めにかかりつけ医へ診療時間内に受診してください。



公益社団法人日本プロゴルフ協会より寄附をいただきました

10月22日、矢吹ゴルフ倶楽部にて、震災からの復興のために役立ててほしいと、(公社)日本プロゴルフ協会 長崎副会長より小松副町長へ寄附金の目録が手渡されました。同協会主催の第23回PGAティーチングプロ選手権及び第1回PGAティーチングプロ女子選手権の際に募金箱を設置し選手等より寄せられた浄財283,992円は、寄贈者様の趣旨に添い、有効に活用させていただきます。



知事感謝状受賞

令和3年度健康ふくしま21推進県民表彰における知事感謝状授賞式が10月9日、福島テルサで行われ、赤沢工業団地自治会様が知事感謝状を受賞しました。

平成7年から27年間にわたり自治会一丸となり、積極的に献血事業に取り組み、多大な貢献をされています。

10月25日、町役場に自治会長である根本石油株式会社矢吹支店長 伊藤秀樹様が訪れ、受賞報告会が行われました。



令和3年度地方教育行政功労者表彰

11月1日とうほう・みんなの文化センター(福島県文化センター)において表彰式が行われる予定でしたが、新型コロナウイルス感染症感染拡大防止の観点から、白河合同庁舎の大会議室において令和3年度教育・文化関係表彰状伝達式が行われ水戸勘十さん(根宿)が福島県地方教育行政功労者表彰を受賞されました。

水戸さんは、町教育委員に就任された平成20年より令和2年までの12年間にわたり、町教育行政の振興に多大な貢献をされるとともに、その豊かな識見から現在も教員の初任者研修の企業体験受け入れや、中学生の職場体験受け入れなど教育の振興に多大な協力をいただいています。



表彰状を手にする水戸勘十さんと県南教育事務所 鈴木所長

～新たな英語指導助手2名来町～ようこそキートン先生・ジョン先生！

新たな英語指導助手(ALT)として、10月18日にキートン・シュルツ先生、10月25日にジョン・ウォーレス先生が矢吹町に着任しました。

キートン先生はアメリカのウィスコンシン州出身、ジョン先生はアメリカのアラスカ州出身です。

今後主に小・中学校を中心に保育園、幼稚園で子供たちが楽しく英語が学べるように指導して頂きます。



キートン・シュルツ先生



ジョン・ウォーレス先生

第20回矢吹町長杯グラウンドゴルフ大会が開催されました

10月21日に矢吹球場にて第20回矢吹町長杯が開催され40名の選手が参加しました。皆さんのエネルギーなプレーの連続で会場は熱気に包まれました。1位は石原雪枝さん(打数32)、2位は近藤雅弘さん(打数36)、3位は芳賀紀代子さん(打数40)でした。皆さんたいへんお疲れ様でした。



まちの話題

YABUKI TOWN TOPICS

矢吹中学校・光南高校連携「町内清掃ボランティア活動」

10月21日に両校の生徒が連携し、「町内清掃ボランティア」を行いました。この取組は、中学生と高校生と一緒に活動することで、互いのボランティア精神を育むとともに、地域社会に貢献する意識の啓発を図ることを目的として実施され、90名が参加し、6班に分かれて矢吹町内のゴミ拾いなどを行いました。



交通安全協会中畑分会によるカーブミラー点検清掃

9月26日に中畑地区において、交通安全協会中畑分会によりカーブミラーの点検清掃作業が実施されました。

清掃実施後は、近隣住民の方から「見えやすくなった」、「安全確認が行いやすくなった」など声をいただきました。

町の交通安全協会では、今後も交通安全維持活動を通じ、町民のみならずの安全・安心な交通環境のサポートに努めて参ります。



交通安全母の会による県下一斉交通安全街頭啓発活動

10月15日に国道4号線大町地区において、矢吹町交通安全母の会による、県下一斉交通安全街頭啓発活動に関する取り組みが実施されました。

日の入りが早まる季節を迎える県内では、例年交通事故が増加する傾向にあります。交通事故を未然に防ぐために、安全な道路通行についてドライバーや歩行者へ呼び掛けました。



～たばこの投げ捨て防止～喫煙マナー向上美化活動を実施

10月15日、須賀川たばこ販売協同組合主催による喫煙マナー向上美化活動が、町商工会周辺で実施されました。

毎年実施しているこの活動は、「たばこの投げ捨て防止」を最重要テーマに、喫煙マナーの普及・向上を図りながら清掃活動を行うものです。

今回の活動では、須賀川たばこ販売協同組合役員や町内組合員の皆さんなど14名が参加し、たばこの吸殻や空き缶等のごみ拾いを行いました。



～花いっぱいまちづくり～町内2か所で「花いっぱい事業」が実施されました

9月21日 ケミコン東日本株式会社福島工場



9月22日 レンゴー株式会社福島工場



アグリカレッジ福島で日々農業を学び、
県内で就農を目指す！

農短大生のひとりごと

Vol.12

花き経営学科2年 戸戸 七海

冬も本格的になってきましたが、皆さんいかがお過ごしでしょうか。

アグリカレッジ福島では、先月の26日に今年度最後となる直売実習が開かれました。今年は天候に左右され、思うように生産できないこともありましたが、昨年度と変わらずたくさんのお客さんに農産物を買っていただけて嬉しかったです。来年度も6月頃から直売実習が開催される予定なのでその時はまた皆さんのもとに新鮮な農産物をお届けできれば

と思います。

そして、12月12日には矢吹駅西口ポケットパークで開催される「HappySunday」にアグリカレッジ福島軽トラ市クラブとして出店する予定です。日曜日の朝少しだけ早起きして出かけてみませんか？当日は農産物をたくさん揃えてお待ちしております。



問い合わせ 福島県農業総合センター
農業短期大学校(アグリカレッジ福島) ☎(42)4111

地域おこし協力隊

地域おこし協力隊とは

都市地域から過疎地域等の条件不利地域に移住して、地域ブランドや地域産品の開発・販売・PR等の地域おこし支援や、農林水産業への従事、住民支援などの「地域協力活動」を行いながら、その地域への定住・定着を図る総務省による取り組みです。

「私と地域と協力隊 Vol.7」

今回の
コラムの
担当は

いづか ともたか
飯塚 智崇 隊員です。



「若者が活躍できる町にしたい。僕はそのための旗になりたい」それから早くも2年と8ヶ月が経ちました。

様々な活動を通していろんな若者たちと出会い、そして彼らの挑戦を応援させてもらっています。決して立派な旗ではありませんが、少しずつ若者たちが集まってくれています。

彼らの挑戦を応援するため「YABUKI Frontier Spirits Next Generation's」という冊子を新聞折込させていただきました。しおりばや矢吹観光案内所に置いてありますので、ぜひお手に取ってみてください。

これからも若者たちが活躍できる町に向かって頑張ります！

問い合わせ 商工推進課 地域活性係 ☎(42)2119

もう今年もわずかですね。
協力隊になった当初、次のようなことを話していました。



「self space しおりば」は若者たちで
一から作り上げました！

「ため池の改修及び整備」に関する陳情について

10月6日、三城目横石行政区長から町へ対し陳情書の提出がありました。

奉行塚地内にある「三ツ池」の耐震対策や豪雨対策、堆積した土砂の撤去、関連施設の改修、周辺環境の整備等に対する陳情を受けました。



令和3年産米 米価下落に対する要望について

10月14日、東西しらかわ農業協同組合(薄葉代表理事組合長)、11月5日、夢みなみ農業協同組合(橋本代表理事組合長)、矢吹町農業委員会(坂本会長)から町へ対し要望書の提出がありました。

令和3年産米の米価下落による農家収入減少に対し、令和4年産米作付けに向けた種子代等生産資材への支援や米の需給調整へ向け必要な水稻生産者支援対策等に対する要望を受けました。



東西しらかわ農業協同組合



夢みなみ農業協同組合



矢吹町農業委員会

矢吹町で「飼い犬のしつけ方教室」が開催されました

園 まちづくり推進課 環境衛生係 ☎(42)2112

犬のしつけ方など、正しい飼い方やその知識を学ぶための事業が、福島県動物愛護センター主催のもと、開催されました。

令和元年度に続き矢吹町で2回目の開催となった今年度は、10月19日に学科講習を、10月26日には実技講習を実施し、計5名の方が参加されました。

飼い主さんからは、「正しい飼い方を改めて学べる良い機会だった。」などのお声をいただき、好評でした。

今後も、町として、動物愛護関連、並びに狂犬病予防法関連において様々な事業に取り組んでまいりますので、ご理解とご協力をお願い致します。



すたぷ

大会出場報告・激励会

10月15日

・『第29回全国高等学校ロボット競技大会』

近藤 陽向さん(塙工業高校2年)

11月5日

・『第103回全国高等学校野球選手権大会』

小針 遼梧さん(盛岡大学付属高校3年)

関根 雅人さん(日本大学東北高校3年)



受賞おめでとうございます

千葉県で開催された「第十回日本学校合奏コンクール2021全国大会グランドコンテスト」において善郷小学校吹奏楽クラブが金賞と千葉県教育長賞(全国2位相当)を受賞しました。

11月16日に渡邊郁夫校長、顧問の皆川先生、生徒の代表が役場を訪れ、受賞報告会を行いました。



百歳のお祝い



知事賀寿贈呈式が特別養護老人ホームひかりの里で行われ、長寿を祝いました。

矢吹さんの更なるご長寿をお祈りいたします。

矢吹富子さん(大久保) (大正10年生まれ)
長寿の秘訣：好き嫌いなく何でも食べること。



矢吹町のうごき

人口と世帯 令和3年10月1日現在の現住人口

人口	17,164人
男	8,585人
女	8,579人
世帯数	6,136世帯

※ 広報に掲載している毎月の現住人口は、県が公表する「福島の推計人口」(国勢調査を基に算出)を転載していますが、令和2年10月に実施された国勢調査による数字がまだ確定しておりません。

県による確定値の公表が行われるまで、同調査の速報値に基づく数字を掲載しますのでご了承ください。

※PDF版広報やぶきの「うごき」欄では、個人名の掲載を控えさせていただきますので、ご了承ください。

文芸

まつかさ川柳会

三食がとれて昼寝のできる幸 忠山

夕食と薬で今日を締めくくる 徳

もったいないこのひと口が太らせる 加音子

先ず化粧私の朝のルーティン 聖

飢餓の地へ届けやりたい食の無駄 カツエ

パラリンピック胸熱くして縛られる 和子

マスクして化粧手抜きをしたの難 志ろう

国境の無いスポーツの万国旗 フミニ

名峰に輝く富士の雪化粧 政巳

おすすめ! 今月の絵本

クリスマスツリーをかざろうよ

トミー・デ・パオラ 作/福本友美子 訳/光村教育図書

「クリスマスツリーって、いつからあるの?」「どうして、ツリーのてっぺんに星を飾るの?」この本では、アメリカの家族がみんなでクリスマスツリーを飾りながら、ツリーの歴史についていろいろな話をします。クリスマスの準備が楽しみになる1冊です。



こたつ

麻生知子 作/福音館書店

今日は大晦日です。掃除やお節料理の準備など、お母さんは大忙しです。夜になり、年越しそばを食べて除夜の鐘を突きに行くのですが、こうたくんは起きていられるでしょうか?こたつを中心に年越しする家族の様子を描いた絵本です。



展示 ふるさとの森 芸術村

〒42-4506

《ふるさとの館》の展示

古希を記念して 門藤一 絵画展

門藤氏は西郷村在住、平成25年12月の当施設での個展開催以来2回目の登場となります。事前の企画展打ち合わせの際には、展示に向け作品を鋭意制作中とのことでした。古希にして画歴15年と遅咲きながら個展を重ねる氏のバイタリティーを、その作品から存分にお感じ頂きましょう。絵画にとどまらず歌声でも人々を魅了した経歴を持つ氏の、情感に満ちた旋律がふるさとの館に響きます。

☆五歳児作品展
中央幼稚園
本年度の五歳児作品展第二弾は、中央幼稚園です。複合施設KOKOTTOで開催されたあゆり祭での展示でも、園児

の皆さんの伸び伸びとした作品が展開されていました。日一日と育まれる小さな感性の一滴を、当あゆり館で再びご覧頂きます。冬支度を終えたふるさとの森の木々の梢に光る露の輝きの如く、愛らしくも清々しい絵画作品に心とむむむとときを。

【期間】 11月28日(日)～12月19日(日)

【時間】 午前9時～午後5時
(企画展最終日は午後3時に閉館となります)

【入場料】 無料

【休館日】 毎週月曜日

催しなど 中央公民館

〒42-2829

「やぶきくんとなかまたち展」

イメージキャラクターのやぶきくんが、今まで訪れた様々な街で出逢ったなかまたちとの交流を紹介します。

全国各地のキャラクターのサインや貴重なメッセージなどを展示します。今後のやぶき

じくんの活躍にもご期待いただきながら、お楽しみください。

【期間】 12月4日(土)～1月23日(日)まで

【場所】 KOKOTTO 町民交流ホール

【開館時間】 (月～土)午前9時～午後9時 (日・祝)午前9時～午後6時

【休館日】 12月20日(月)・12月29日(水)～1月3日(月) 1月17日(月)

※新型コロナウイルス感染対策防止に伴い、開館時間変更の可能性がります。

ことぶき大学12月本講座

【日時】 12月21日(火) 2回に分けて、講座を行います。

【場所】 矢吹町複合施設 KOKOTTOホール

【内容】 子や孫世代の豊かな未来のためのSDGs(エスディーズ)「
【講師】 矢吹町地域おこし協力隊 今村稔氏

図書館

〒44-3595

●年末年始及び整理休館日のお知らせ

12月27日(月)～1月4日(火)までの期間、休館とさせていただきます。ご理解をお願いいたします。なお、休館中の本の返却は、複合施設KOKOTTO正面玄関わきの図書返却ボックスをご利用ください。

年末年始休館日のお知らせ

12月29日(水)～1月3日(月)まで休館日となります。

令和3年度の「三神地区芸術まつり」ならびに「中畑地区芸術祭」中止のお知らせ

実施を予定しておりました、令和3年12月の「三神地区芸術まつり」ならびに令和4年2月の「中畑地区芸術祭」は、新型コロナウイルス感染症拡大防止の観点から、参加者や観覧者の皆様の安全のため、中止とすることといたしましたので、お知らせいたします。

作品名
「輝ける未来」

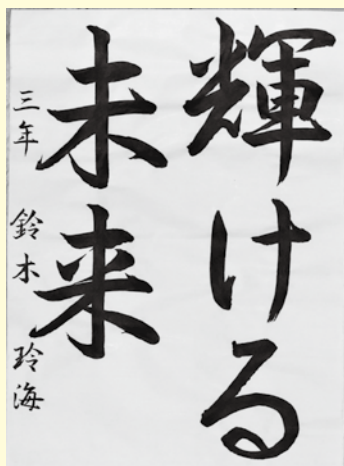

今月のやぶきっ子

鈴木 玲海さん
(矢吹中学校3年)



作品について一言

全体のバランスを取るのが難しかったのですが、筆運びに気を付けて上手に書くことができました。得意な教科は書道と美術です。動物が好きなので、将来は動物病院の看護師になりたいです。



中畑幼稚園 もちつき会(11月2日)

爽やかな秋晴れの中、「がんばれ!」の声援とともに、もちつき会がおこなわれました。



矢吹町役場 企画総務課

〒969-0296 福島県西白河郡矢吹町一本木101
TEL 0248 (42) 2117 / FAX 0248 (42) 2587
E-Mail kikakusoumu@town.yabuki.fukushima.jp



古紙パルプ配合率60%再生紙を使用しています
環境にやさしい植物油インキを使って印刷しています

矢吹町の
公式SNSを
チェックしよう



Facebook
公式アカウント



YouTube
公式チャンネル

スマートフォンアプリ
でも「広報やぶき」を
ご覧になれます



マチイロ