



やぶき

JANUARY. 1
2022

No.634



2022年 謹賀新年

新年のごあいさつ

新型コロナウイルス関連情報

申告相談会のお知らせ





年頭のごあいさつ

矢吹町長 蛭田泰昭

謹んで新年のご挨拶を申し上げます。
町民の皆様にはコロナ禍も漸く落ち着き(この原稿執筆中の12月半ばの矢吹町)、久しぶりの再会等、笑顔の新年をお過ごしのことと思います。

新年の干支は寅年、その前の子年と丑年が各々、種々準備し、蒔いた種を守る年だとされるのに対し、寅年はその種まきや忍耐が花開く、飛躍の年と言われています。「寅(虎)は千里を駆ける」「虎は死んでも(有益で高い価値の)皮を残す」との諺とおりです。

コロナ禍が発生して2年弱、最初は正体不明で恐れるのみだった新型コロナへの対処策が見えてきた1年目は子年。2年目丑年の去年はワク

チン接種こそ唯一の切り札と考え、大車輪で接種を進めました。幸い接種が進んだ秋には感染拡大や病床逼迫が落ち着き始め、現在、本町の2回接種は対象町民の9割に達し、感染0や落ち着いた状態が本町も県、日本も続いております。ワクチン接種等コロナ対策にご理解とご協力を頂いた町民の皆様にご感謝いたします。

今こそ、これまでの経験知を活かし、感染に気をつけながら、地域・経済・文化活動を再開・徐々に活性化するときであり、そして町の経済、地域活動、文化等、コロナ禍で傷んだところへの支援等、何ができるか。感染が0となっても地域の活動や経済・文化の灯が消えては元も子もありません。

昨年より「矢吹町くらし応援商品券」「新型コロナウィルス感染症対策事業継続支援給付金」「矢吹町店舗応援キャンペーン」を実施し、そして12月24日に子育て世帯へ当初の現金5万円給付予定から、直近の岸田首相発言を受けて、残り5万円のクーポンや来年給付ではなく、全国に先駆けて現金一括給付としたのもそのためです。(白河市長、西白河郡の3村長が賛同してくれました)

これまでの経験知を活かし、感染に気をつけながら、地域・経済・文化活動を盛り上げましょう。いよいよ、気をつけながら活動し、人と地域との絆を「ウイズ コロナ」「コロナと共存しつつ」の新しいやり方で鍛え直す時です。

また、コロナ禍の中で、生活様式の見直しや働き方の変化が求められたことに伴い、地方へのテレワークや移住等、首都圏や関西圏の企業本社や事務所の地方分散に目を向ける

機会ともなりました。
新年は寅年にふさわしく、矢吹町も「ウイズコロナ」「アフターコロナ」社会の変化を地方が発展する、若い子育て世代等にも積極的に選ばれる大きなチャンスと捉え、新たな一歩を踏み出すときです。

この社会の変革を踏まえ、当町においてもデジタル技術やデータを効果的に活用する新構想の一つが「デジタル田園タウン」です。

「行政DX※」により行政サービスの向上を図り、また「地域DX」による町民を誰一人取り残さない「選ばれまちづくり」を推進してまいります。

また、デジタル技術は、少子高齢化・人口減少などの課題に際し、これを有効活用することにより、あらゆる場面で持続可能な矢吹町の将来の可能性を拓ける有効な手段であります。

移住促進、子育て支援、防災・減災などの課題解決に向けて「デジタル田園タウン構想」を将来構想の中心に位置づけ、町民の皆様がその恩恵を実感できるよう具体策に着手してまいります。

今後も「ウイズコロナ」「アフターコロナ」社会をしっかりと見据え、「気をつけながら」地域・経済及び文化活動を積極的に進めるために、まずは、3回目のワクチン接種準備を第一に進め、町民の皆様「いのちと暮らし」を守る町政運営に全力で取り組んでまいります。

この一年が、皆様にとりまして素晴らしい年になりますよう、心からご祈念申し上げます。
頭のご挨拶といたします。
※DX(デジタルトランスフォーメーション)：情報技術を用いた産業構造の転換により、人々の生活体験をあらゆる面で良い方向に変化させること。

「子ども議会」開催



11月19日に、第15回目となる矢吹町子ども議会が役場議場で開催され、各校代表の子ども議員、町長、副町長、教育長、町議会議員、教育委員、関係課長が出席しました。

子ども議会は、町内の小学6年生を対象に、行政や町議会の仕組みを学ぶとともに、自分たちが暮らす地域やまちづくりに関心を持ってもらうことを目的として開催しております。

今回の子ども議会では、各校代表の子ども議員が公園のトイレや通学路などの身近な問題から、矢吹町の生活環境に関する問題や、商店街の活性化などについて一般質問を行いました。また、子ども議員以外の各校児童は、一般質問の様子を傍聴席で熱心に聞き入っていました。

令和3年度矢吹町子ども議会 子ども議員 (敬称略)

- 矢吹小学校**
 - 奥河 愛叶 (副議長後半)
 - 黒澤 舞奈
 - 吉田 蘭加
 - 上野 蓮斗
 - 佐藤 杏樹
 - 富田 煌聖
 - 曲山 美優 (議長後半)
 - 水田 大智
 - 三村 優奈
 - 中島 大翔
- 中畑小学校**
 - 林 桃花
 - 藤井 心渚
 - 喜多山莉帆 (副議長前半)
 - 今 彩乃
 - 佐藤 ころ
 - 関根瑠莉花
- 三神小学校**
 - 皆木 裕人 (議長前半)
 - 蛭田 詩音
 - 上石 侑奈
 - 松山 優衣
- 善郷小学校**

やぶきフロンティア祭の2021「津吹みゆみフロンティアコンサート」開催

12月5日に矢吹町文化センターにて、やぶきフロンティア祭り2021「津吹みゆみミニコンサート」を開催しました。

今年のフロンティア祭りは、長引くコロナ禍において、町民の皆様に元気をお届けするとともに、町出身の演歌歌手で町PR大使の津吹みゆさんを応援する企画として、新型コロナウィルス感染症防止対策を施し、町民限定で実施いたしました。

また、事前収録した名誉町民の中畑清さん、町在住オリンピックの千葉麻美さんから町民の皆様への応援メッセージ、やぶきフロンティア祭りの主催団体である「JA東西しらかわ、JA夢みなみ、矢吹町商工会、やぶき経営懇話会」の紹介動画を放映しました。

会場では、津吹みゆさんの歌に感激して涙を流す方や、親しみやすい軽快なトークには笑顔が溢れ会場は大いに盛り上がりました。

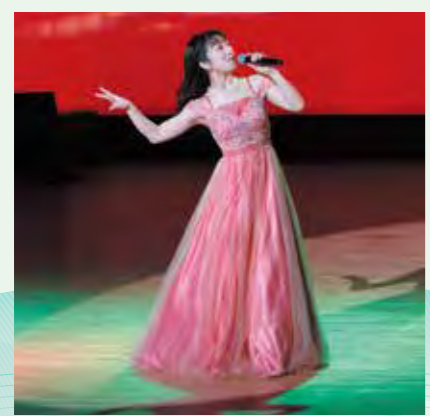

なお、コンサートの模様はYouTube矢吹町公式チャンネルにて視聴できますので、ぜひご覧ください。

国民健康保険税等の減免について

問い合わせ▶ 税務課 町税係 ☎(42)2113

新型コロナウイルス感染症の影響により収入が減った場合など一定の基準を満たした方が減免される場合があります。制度について、詳しくはホームページまたは広報やぶき8月号に掲載してあります。保険税等の「減免」の申請を検討される方は、来庁または電話にてご相談ください。

- 対象となる保険税等 ・国民健康保険税 ・後期高齢者医療保険料 ・介護保険料
○申請期限 令和4年3月31日(木)まで

新型コロナウイルス3回目のワクチン接種が始まります！

問い合わせ▶ 保健福祉課 健康増進係 ☎(44)2300

○対象者 ワクチン接種は、2回目接種を完了した日から、国が定めた期間を経過された方へ順次、接種券付予診票を送付しますので、書類をご確認ください。

○接種予定日 2月から順次開始します。

○接種方法 集団接種及び町内の指定医療機関での個別接種。

※2回目までの接種が完了していない方も、3回目接種とは別の日程等でワクチン接種日の調整をいたしますので、役場保健福祉課まで、お電話でご相談ください。

※国の方針に基づき、全ての市町村は、今後、ファイザー社製ワクチンに加えて、モデルナ社製ワクチンも取り扱うようになります。ワクチンの供給状況により、接種するワクチンが異なりますので、ご理解をお願いします。

※2回目接種を6月～7月に完了された方(主に65歳以上の方)には、先月(12月下旬)に、3回目接種の希望の有無を確認する往復はがきを送付しています。

内容をご確認の上、忘れずに郵送返信をお願いします。



※3回目接種券は、予め予診票(右上)に印字されています

町有地をお売りします

問い合わせ▶ 企画総務課 財務係 ☎(42)2117

町が所有する土地を、一般競争入札により売却します。一般競争入札とは、町があらかじめ決めた最低入札価格以上で、最も高い金額を付けた方に売却する方法です。購入を希望される方は、次のとおりお申し込みください。

- 入札参加受付期間 1月17日(月)～2月25日(金)午前9時～午後5時まで
- 入札参加申込書等 町ホームページからダウンロード又は役場企画総務課でお受け取りください。
- 申込方法 町有地売払い応募要領をご確認ください。
※町有地売払い応募要領も町ホームページからダウンロード又は役場企画総務課で受け取ることができます。
- 入札日時 3月18日(金) 物件1:午前10時 物件2:午前10時45分
※現状有姿での売払いとなりますので、各自物件を確認のうえお申し込みください。
※物件1は宅地建物取引業法第3条に規定する免許を有していることを入札参加資格としています。
また、「戸建住宅用の分譲地」を基本として、住宅用に供することを指定用途としています。



【物件1】 矢吹町善郷内246番5
(登記地目:宅地 現況地目:宅地見込地)
上水道:有 下水道:有 公共マス:有
最低入札価格 32,620,000円
土地面積 3,362.96㎡



【物件2】 矢吹町田町333番1
(登記地目:原野 現況地目:雑種地)
上水道:可(引き込み必要) 下水道:なし
最低入札価格 898,000円
土地面積 255.03㎡

令和3年度 子育て世帯への臨時特別給付金のお知らせ

問い合わせ▶ 子育て支援課 子育て支援係 ☎(42)2230

令和3年11月19日閣議決定された「コロナ克服・新時代開拓のための経済対策」に基づき、子育て世帯を支援するため臨時特別的な給付金を支給します。

なお、5万円相当のクーポン券についても現金給付とし、10万円を一括で現金支給します。

1. 給付金の対象はだれ？ いつもらえるの？ 申請は必要？

次のいずれかに該当する児童が対象になります。

対象児童	支給時期	申請の有無
①令和3年9月分の児童手当(本則給付)支給対象となる児童	令和3年12月に支給しました	不要
②9月30日時点で高校生 ※平成15年4月2日～平成18年4月1日生まれ	令和4年1月以降の予定	必要 ※申請が必要な方へは別途ご案内(申請方法や申請書の送付)いたしますので、もしばらくお待ちください。
③10月以降、令和4年3月31日までに生まれた新生児		
※①・②・③の対象児童で保護者が公務員の児童	※いずれも保護者の所得が児童手当(本則給付)の支給対象となる金額と同等未満の方	

2. だれがもらえるの？

上記に記載のある児童の保護者のうち、生計を維持する程度の高い方に支給されます。(児童手当受給者もしくはそれに準ずる対象者)

3. いくらもらえるの？

対象の児童1人につき、10万円です。

4. 今後のお知らせについて

本給付金の詳細や、今後のお知らせについては、町ホームページで順次更新してまいりますのでご確認ください。



国民健康保険・後期高齢者医療保険加入の《被用者》を対象とする傷病手当金の期間延長について

問い合わせ▶ 保健福祉課 国保年金係 ☎(44)2300

広報10月号でお知らせしました傷病手当金については、対象期間が令和2年1月1日から令和3年12月31日までとなっておりましたが、**令和4年3月31日まで延長**となりました。

対象者

- お勤め先から給与の支払いを受けている方(被用者)
※事業主は対象外。
- 新型コロナウイルス感染症に感染または発熱等の症状があり感染が疑われ、療養のため労務に服することができなかった方
- 給与等の全部または一部の支払いを受けることができない方
- 労務に服することができなくなった日から起算して3日を経過した日から、労務に服することができない期間のうち、就労を予定していた日数がある方

対象期間

令和2年1月1日から令和4年3月31日の間で、療養のため労務に服することができない期間
(入院が継続する場合は最長で1年6か月)(2年を過ぎると時効となります)

支給額

(直近の継続した3か月間の給与収入の合計額÷直近の継続した3か月間の就労日数)×2/3×支給対象となる日数
※給与等(休業手当を含む)が一部減額されて支払われている場合は、支給額が減額となる場合や支給該当がない場合があります。

申請方法

- 世帯主用・被保険者用・事業主用・医療機関用の4種類の申請書
- 振込先口座のわかるもの
- 被保険者証
- 印鑑

◇申請書は、ホームページからダウンロードできます。郵送の場合は、ご連絡ください。

お知らせ 被災者生活再建支援制度について

☎ 保健福祉課 福祉係 ☎(44)2300

住宅に被害を受け修理等が必要な方については、町が交付する「**り災証明書**」により決定される被害の程度に応じて、以下の支援制度を受けることができます。

支援の対象となるのは住宅が全壊、大規模半壊または中規模半壊した世帯及び半壊以上でその住宅をやむを得ず解体した世帯(解体世帯)になります。

※解体世帯とは居住する住宅が「半壊」以上の被害を受け、住宅倒壊の危険防止や補修費等が著しく高額となる等やむを得ない理由により住宅を解体した世帯のことで、「全壊」と同等の支援が受けられます。

現在、矢吹町に適用されている災害は次のとおりです。

「令和元年台風第19号による災害」

基礎支援金【全壊:100万円、大規模半壊:50万円】
加算支援金

区分	建設・購入	補修	賃貸 (公営住宅を除く)
全壊 大規模半壊	200万円	100万円	50万円

※世帯人数が1人の場合は、各該当金額の3/4になります。

申請期限 基礎支援金：受付を終了しました。
加算支援金：令和4年11月11日

「令和3年福島県沖を震源とする地震」

基礎支援金【全壊:100万円、大規模半壊:50万円】
加算支援金

区分	建設・購入	補修	賃貸 (公営住宅を除く)
全壊 大規模半壊	200万円	100万円	50万円
中規模半壊	100万円	50万円	25万円

※世帯人数が1人の場合は、各該当金額の3/4になります。

申請期限 基礎支援金：令和4年3月12日
加算支援金：令和6年3月12日

お知らせ 戦没者等のご遺族の皆様へ「第十一回特別弔慰金」のご案内

☎ 保健福祉課 福祉係 ☎(44)2300

今日の日本の平和と繁栄の礎となった戦没者等の尊い犠牲に思いをいたし、改めて弔慰の意を表すため、戦没者等のご遺族に特別弔慰金を支給するものです。

○支給対象者

令和2年4月1日(基準日)時点で、「恩給法による公務扶助料」や「戦傷病者戦没者遺族等援護法による遺族年金」等を受ける方(戦没者等の妻や父母等)がいない場合に、次の順番による先順位のご遺族お一人に支給されます。

○支給内容 額面25万円、5年償還の記名国債

○請求期間 令和5年3月31日まで

戦没者等の死亡当時のご遺族で

1. 令和2年4月1日までに戦傷病者戦没者遺族等援護法による弔慰金の受給権を取得した方
2. 戦没者等の子
3. 戦没者等の①父母②孫③祖父母④兄弟姉妹
※戦没者の死亡当時、生計関係を有していること等の要件を満たしているかどうかにより、順番が入れ替わります。
4. 上記1から上記3以外の戦没者等の三親等以内の親族(甥、姪等)
※戦没者等の死亡時まで引き続き1年以上生計関係を有していた方に限ります。

ご葬儀、仏事の事なら

全日本葬祭業協同組合連合会(全葬連)認定
ご葬儀事前相談員のいる当店へお気軽にご相談
下さい。お電話でのご相談も承っています。

全葬連のif共済会の加入も取り扱っております。
1万円の入会金でもしもの時を安心して迎えることができます。詳しくはお気軽にお問い合わせください。



大切な時のお手伝い if 安心と信頼の全葬連共済会加盟店

総合葬祭
有限会社 ひらが

矢吹町本町213 ☎42-4151 FAX 42-4157

やぶき葬祭会館 風ひかる丘 ひらが斎苑 家族葬 ホール 慈想館

矢吹町井戸尻222-26 ☎42-4711・FAX 42-4157

募集 矢吹町文化・スポーツ振興基金運営委員会委員を募集します

☎ 教育振興課 生涯学習係 ☎(44)4400

町では、町民の皆さまが自主的に行う「文化芸術活動」及び「スポーツ活動」の充実と発展・振興のため「矢吹町文化・スポーツ振興基金」を設け、同基金による助成事業を実施しています。

この基金の助成等について審議をする運営委員会の委員の一部を下記により公募します。

- ・募集する委員の人数 若干名
- ・委員の委嘱期間 2年間。(令和4年4月1日から令和6年3月31日)
- ・委員の報酬等 「矢吹町特別職の職員で非常勤のものの報酬及び費用弁償に関する条例」に基づいて支給します。
- ・募集の対象者 矢吹町に、住所、勤務先、通学先を有する18歳以上の方(ただし、公務員は除く)で、教育、スポーツ、まちづくり等に関し、知識、経験、関心があり、世帯で町税等を滞納していない者
- ・応募方法 応募申込書に必要事項を記入し、1月28日(金)午後5時までに、本人が直接、教育委員会教育振興課(役場2階)に提出してください。
応募申込書は、教育委員会、中央公民館(複合施設KOKOTTO内)にて配布または、矢吹町ホームページからダウンロードできます。
- ・選考結果 応募申込書による選考 ※選考の結果は別途通知します。

お知らせ 令和3・4年度矢吹町工事等入札参加資格審査申請の追加登録について

☎ 企画総務課 ☎(42)2117

町発注の【建設工事】【測量・調査・設計】【製造】に係る入札に参加を希望される場合は、予め参加資格審査を受け「矢吹町工事等請負有資格業者登録名簿」に登録する必要があります。

町では、令和3・4年度入札参加資格の追加登録受付を下記の日程で行いますので、登録を希望される方は下記により申請書を提出してください。

※【物品購入・修繕、維持管理等の役務提供】については随時受付を行っております。

- ・受付期間 2月1日(火)～2月28日(月)
(午前9時～12時、午後1時～午後5時)
※土・日・祝日を除く
- ・受付場所 役場 企画総務課 財務係(庁舎2階)
※郵送可(2月28日(月)必着)
- ・提出書類 令和3・4年度矢吹町工事等入札参加資格審査申請(追加登録)提出要領をご覧ください。
※要領は町ホームページに掲載しています。
※申請書様式は福島県・矢吹町の各ホームページからダウンロードしてください。
- ・提出部数 正本1部
- ・資格の有効期間 令和4年4月1日～令和5年5月31日

謹賀新年



矢吹タイムス印刷
TEL 42-2222
FAX 42-3591

お知らせ 住宅用ソーラーパネル設置への補助について

☎ まちづくり推進課 環境衛生係 ☎(42)2112

町では、住宅用「太陽光発電システム」を設置した方に、設置に掛かる費用の一部を補助する事業を実施しています。

環境にやさしい発電システムを設置して、循環型社会の実現を目指しましょう。

1kW当たり3万円(4kwまで・上限12万円)補助します

○補助対象者

- ・矢吹町に自ら居住している、または居住しようとする方で、その住宅に住宅用太陽光発電システムを設置された方
- ・町税等を滞納していない方(同世帯の方についても滞納等が無いこと。)
- ・過去に、住宅用「太陽光発電システム」設置費用補助金を受けたことがない方
- ・電力会社と太陽光発電の受給契約を締結した方

○補助対象になるシステム

- ・住宅用の太陽光発電システム
- ・太陽光電池(ソーラーパネル)の最大出力が10kW未満の太陽光システム
- ・太陽光発電システムが未使用のもの

ご不明な点については
お問い合わせください。



募集 阿武隈川緊急治水対策プロジェクト

農 農業振興課 遊水地対策室 ☎(42)2115

1. 町主催「遊水地整備計画に関する意見交換会」を開催しました

11月20、21日に三城目集落センターにて開催した意見交換会は、8月に町で遊水地整備計画の対象エリアの土地所有者へ行った「意向調査」で皆様から寄せられた「疑問点」や「意見・要望」等に対する意見交換を目的として開催しました。新型コロナウイルスの感染防止の対策のため、対象地区を3回に分けて開催し、国や町担当者の説明の後、活発な意見交換が行われました。

2. 「推進に伴う遊水地群整備事業」に関する要望活動

現在、国で整備を進めている「阿武隈川緊急治水対策プロジェクト」の一環として、阿武隈川上流域の3町村(矢吹町・鏡石町・玉川村)に遊水地群の整備が計画されています。この遊水地群が計画される3町村長が、11月24日に福島県庁を訪れ、福島県知事に対し、遊水地群整備事業に関する要望書を提出しました。

要望の内容は、①移転者に対する各種規制への柔軟な対応について ②各種相談調整機関の設置について ③代替先の宅地造成整備やほ場整備等及び農業経営指導対策への支援について ④遊水地整備後の土地利用への参画についての4項目です。

井出副知事より、「このプロジェクトについては、県全体の問題として考えており、今後、県として3町村への支援を行なうと同時に、国への働きかけや要望についても、3町村と一緒に進めていきたい。」との話がありました。



「意見交換会」の様子



「県知事への要望書提出」の様子

お知らせ 矢吹町上下水道事業経営審議会を開催

農 上下水道課 業務係 ☎(44)5152

10月29日に開催された審議会では、下記のとおり議案2件が可決、報告2件が承認されました。

また、同日、委員の皆様と町内の五本松配水池と大和久排水処理場を見学し、上下水道事業の概要を学びました。

当審議会は矢吹町の水道事業及び下水道事業の円滑な経営を図るため、町長の諮問に応じ、上下水道事業の整備計画、予算決算、料金等について調査・審議し、これを答申するほか、必要事項について審議します。



施設見学の様子

議 事

- 議案 第1号 矢吹町上下水道事業経営審議会会長の選任について
- 議案 第2号 矢吹町上下水道事業経営審議会副会長の選任について
- 報告 第1号 令和2年度 上下水道事業決算報告について
- 報告 第2号 令和3年度 上下水道事業実施計画について

矢吹町上下水道事業経営審議会委員
任期:令和3年10月1日から令和5年9月30日
(敬称略)

区 分	氏 名
学識経験者	大竹 利一(会 長)
	円谷 清茂(副会長)
水道使用者	仲西 良枝
	佐藤 朱美
	村上 幸裕
公共下水道使用者	北村 篤史
	小室 重成
農業集落排水処理施設使用者	高田 一栄
	五十嵐栄一
	丹内 明

介護 認知症対応グループホーム
利用定員18名・全室個室
自宅介護が困難な方ご相談下さい
医療法人栄心会 さかえ内科クリニック附属
さかえハートホーム矢吹
矢吹町小松222 ☎21-9556

福島県経営革新計画承認事業
訪問理美容
まごのて
ネットワーク
オシャレを楽しみ、日々を笑顔溢れる人生へ
☎0248-42-2239
【受付時間】09:00~17:00(定休日:土日祝)
メールは24時間受付中! info@magonote.asia
http://magonote.asia

募集 まちづくり団体支援事業補助金の募集を開始しています!

農 まちづくり推進課 協働推進係 ☎(42)2112

まちづくり団体支援事業とは、魅力あるまちづくりを目指して、町内で活動するまちづくり団体又は団体を作ろうとする方々が自分たちでアイデアを出して企画する公共性・公益性の高い活動に要する経費を補助する事業です。

町ホームページにおいて、詳細を掲載しておりますので、ご確認ください。

また、ご不明な点がございましたらお気軽にお問い合わせください。

町ホームページ



コース名	スタートアップ支援	まちづくり実践
補助額上限	5万円 (補助対象経費の10/10)	1年目 30万円 2年目 28万円 3年目 25万円 (補助対象経費の9/10)
内 容	新規団体、立ち上げて間もない団体の提案事業の補助	地域課題解決のための提案事業の補助
対象団体	<ul style="list-style-type: none"> 町内が活動拠点の団体 5人以上の会員で構成され、うち町内在住者が1/2以上の団体 組織の運営に関する規約等があること 	
募集期間	1次申請	2月28日(月)まで
	2次申請	3月1日(火)~5月31日(火)まで

まちづくり団体支援事業補助金を活用し、まちづくり活動を実施した団体をご紹介します!

まちづくり団体支援事業は平成21年に制定され、これまで15団体、のべ51の事業に活用されています。

このたび、これまで各団体が実施してきた取組や、活動への思いをポスターにまとめ、紹介しておりますので是非お越しください!



【旧こうすっぺ西側イメージアップ作戦 花の苗植えの様子】

展示期間 1月15日(土)~1月30日(日)

展示場所 矢吹町複合施設 KOKOTTO 1Fギャラリー

矢吹町内農産物等放射性物質検査結果のお知らせ

問い合わせ 農業振興課 農政係 ☎(42)2115

矢吹町放射能測定センターで測定しました町内農産物等の放射性物質の検査結果は次のとおりです。

●下記について、検出限界値を超える農産物等はありませんでした。

【野菜】ヤーコン、サツマイモ、ホウレンソウ、マガリネギ、サトイモ、アオクビダイコン、キクイモ、カラシナ、ビタミンダイコン、ダイコン(アカビヨリ)、ダイコン(ジュシーレッド)、チョロギ
【穀類】アオマメ、クロマメ、エゴマ
【農産加工物】イモガラ 【山菜】フキノトウ

●食品衛生法に規定する基準値(平成24年4月~)

区分	基準値
飲料水	10ベクレル(Bq/kg)
一般食品	100ベクレル(Bq/kg)

測定は予約制となっておりますので、事前に申し込みをしてください。(☎29-8741)なお、測定できるものは一般流通物を除く、農産物・井戸水・農業用培土等で、測定には1kg、(きのこに限り500g)からの検体が必要です。

検査日 令和3年11月4日~令和3年11月30日
総数:25件

毎月15日は 葬儀事前相談会の日 無料 要予約
葬儀に関する疑問・悩みにお答えいたします
エンディングノート 1冊プレゼント
なんでも相談OK
相談会場 白河市大朝音前 39
総合葬祭あおき しらかわ本社
受付時間 (事前にご希望の時間でお申し込みください)
9:00~16:00 LINE友だち追加QR
家族葬 費用 段取り
葬祭有資格者、が安心のサポート
ご予約はお電話・LINEで
あおき ☎0120-75-4949

矢吹で37年
これからもずっと矢吹で。
プリント配線板製造
協栄サーキットテクノロジ株式会社
(旧社名:福島協栄株式会社)
福島県西白河郡矢吹町塚の上305-2
TEL:0248-42-3151 https://www.kyoel.co.jp/kct/

申告書の提出は今月中に

問い合わせ 税務課 固定資産税係 ☎(42)2113

《事業用償却資産を所有している方へ》

- 工場や商店、農業、サービス業などの事業を営んでおられる会社や個人の方が、その事業のために所有している、構築物・機械・器具・備品等の事業用資産を償却資産といい、土地・家屋と同じように固定資産税が課税されます。
- 1月1日現在で矢吹町内に該当する償却資産を所有している方は、1月31日(月)までに「償却資産申告書」及び「種類別明細書」を提出してください。
- 事業用太陽光発電設備も償却資産になります。(右記参照)
- 除却・売却・廃業などですべての資産がなくなった場合でも申告が必要です。
- 前年度に申告された方には申告書類やハガキでの案内を送付しておりますが、申告書用紙や前年度の資産明細等が必要な場合はご連絡ください。

《事業用太陽光発電設備(ソーラーパネル等)を設置・運用開始された方へ》

償却資産(固定資産税)として申告が必要です。

- 令和3年中に事業用太陽光発電設備を取得・設置し、矢吹町内において設備の運用を開始された方は、償却資産の申告が必要になります。運用状況をご確認の上、1月31日(月)までに申告書を提出してください。
- 事業用太陽光発電設備は、売電をしている、していないに関わらず、事業のために所有した場合、償却資産として申告が必要です。
- 申告用紙をお持ちでない方は、税務課固定資産税係までご連絡ください。

《電子申告について》

- 地方税電子化協議会が運営する電子申告システム(eLTAX:エルタックス)での、インターネットによる固定資産税(償却資産)の電子申告を受け付けております。ご利用にあたっては、eLTAXホームページにてご確認をお願いします。
【eLTAXホームページ: <https://www.eltax.lta.go.jp/>】
- 郵送、および窓口での申告書提出も従来通り受け付けております。

所得税・住民税申告相談会

問い合わせ 税務課 ☎(42)2113

期日 令和4年2月17日(木)～
3月15日(火)(土日・祝日を除く)
場所 矢吹町役場2階大会議室

■ 町役場での申告相談は「事前予約制」です

新型コロナウイルス感染防止の観点から混雑を緩和するため、所得税・住民税申告の受付は、「事前予約制」となります。申告される方の安心・安全のため、ご協力をお願いいたします。

■ 事前予約方法

事前予約はインターネット予約及び来庁予約のみとさせていただきます。

(1) インターネット予約(24時間受付)

矢吹町ホームページもしくは右記QRコードより予約していただきます。

○予約開始日 1月7日(金) 9:00～(先行受付)

○予約枠 午前9時～11時、午後1時～4時(午前、午後とも30分毎に予約枠を設定)

※希望日の前日までに予約をしてください。

※スマートフォンからの予約についての詳しい手順については12ページに掲載。

(新型コロナワクチン接種の予約システムと同じ手順です。予約をされたことがある方は是非こちらをご利用ください。)



予約専用QRコード

(2) 来庁予約(日時指定・段階的受付)

○受付場所 役場1階税務課

○受付時間 平日 午後2時～5時

○予約開始日

予約開始日	予約可能な日にち
1月18日(火) 14:00～	2/17 ~ 2/18
1月25日(火) 14:00～	2/21 ~ 2/25
2月1日(火) 14:00～	2/28 ~ 3/4
2月8日(火) 14:00～	3/7 ~ 3/15

※予約開始日以降、平日13時30分より予約専用整理券を配布します。

※上記の日程以外では来庁予約はできませんのでご注意ください。

※先行してインターネット予約が始まっておりますので、希望日の予約ができない場合があります。

■ 注意事項

- 以下の申告内容については白河税務署でお願いします。
土地・建物の売買による申告、初年度の住宅借入金控除の申告、雑損控除の申告、準確定申告
- 例年、個別に役場からお送りしていた申告相談会のご案内については、今年度からお送りしません。申告が必要と思われる方は、必ず事前予約をするか白河税務署での申告書作成会場をご利用するなど、期限内の申告をお願いします。
- ご家族分の申告を同じ時間帯で行う場合は、代表者1人の予約で結構です。(人数分の予約は不要)
- 高齢の方や障がいをお持ちの方など役場2階に上がることが困難な場合は、役場1階窓口にて申告相談が可能ですが、上記の方法で事前予約をお願いします。

白河税務署からのお知らせ

問い合わせ 白河税務署 ☎0248(22)7111(代表)(音声案内で「2」番を選択)

《申告書作成会場開設のお知らせ》

○場所 白河市産業プラザ人材育成センター

○期間 2月16日(水)～3月15日(火)

※土曜・日曜・祝日を除く。

○時間 午前9時～午後4時

※申告書作成会場の混雑緩和のため、会場への入場には「入場整理券」が必要です。

「入場整理券」は会場での当日配付とLINEによる事前発行があります。

- 配付方法の詳細は、別途国税庁ホームページ等によりお知らせします。
- 「入場整理券」の配付状況に応じて、後日の来場をお願いします。皆様のご理解とご協力をお願いします。

《申告義務のない還付申告者に係る申告期限等について》

申告義務のない方が行う還付申告は、5年間提出することができます(令和3年分の確定申告の場合は、令和8年12月31日まで)。

《ご自宅からのe-Tax申告のご案内》

○ご自宅のパソコンやスマートフォンを利用して、国税庁ホームページの「確定申告書等作成コーナー」から申告書を作成・送信ができます。新型コロナウイルス感染症の感染リスク軽減のためにも是非ご利用ください。

確定申告

検索



○ご準備いただくもの

- パソコンまたはスマートフォン
- マイナンバーカードまたは税務署が発行したID・パスワード
- マイナンバーカード読取対応のスマートフォン又はICカードリーダー

口腔ガンには高濃度ビタミンC点滴!

サプリのビタミン剤を飲んで効果が出ない口腔ガンや慢性疲労、肩の痛みなど様々な体の不調は、高濃度ビタミンC点滴が有効! さらに、血液オゾン療法と組み合わせるともっと効果的! インプラント手術でも腫れや痛みを抑えてくれます。

入れ歯・インプラント専門医、点滴療法専門医

たまち歯科医院 院長 佐久間 弘 西白河郡矢吹町田町191-4 ☎0248-44-4889

5 仮予約完了メール

ご登録のメールアドレス宛てに「仮予約完了メール」が届いたらメールの指示に従ってリンクをクリックしてください。

予約システム画面

登録されたメールの画面

この画面が表示されたら、ご登録のメールを確認してください。

リンクをクリック

6 予約完了メール

「予約完了メール」が届いたら予約完了となります。

予約システム画面

登録されたメールの画面

仮予約完了メールのリンクをクリックすると、この画面が表示されます。

登録されたメールに予約完了メールが届きます。

7 予約キャンセル

予約完了メールの予約キャンセルURLのリンクをクリックすると「キャンセル」することが可能です。

役場での所得税・住民税申告相談は事前予約が必要です。

スマートフォンでの予約方法

1 QRコードの読み取り可能なアプリを起動します。

※お手持ちのスマートフォンにQRコード読み取りアプリがなければ、iPhoneはApp Storeから、AndroidはGoogle playからインストールしてください。

2 画面にQRコードを映します。

リンク先が表示されます。リンクをクリックしてください。



スマートフォンによる予約方法教えます

スマートフォンの操作に不慣れな方などを対象に、職員がオンライン予約をお手伝いします。予約は不要です。

◇日時 1月12日(水)
10:00~11:30
13:30~15:00

◇会場 矢吹町役場 大会議室

◇持参するもの スマートフォン

◇注意事項
混雑時にはお待ちいただく場合があります。

3 予約フォーム入力(その1)

予約フォームへ希望日時を選択してください。

3月のカレンダーを表示する場合は「>」をクリック

○または▲の日時から選択してください。

4 予約フォーム入力(その2)

必要事項(氏名、フリガナ、メールアドレス、電話番号)を入力し「予約する」をクリックしてください。

メールアドレスが正しく入力されていないと、「仮予約完了メール」が届きません！必ず確認してから予約してください。

日中、連絡可能な電話番号を入力してください。

「予約する」をクリック

矢吹町地域ぐるみの 火災予防を目指して!!

福島県立光南高等学校と矢吹消防署とのコラボレーション企画
イラスト作成：光南高等学校



「救助隊員キュージーロー」

放火による火災を 予防しましょう!!



「犬の消防士グスタフ」

放火による火災は矢吹町のみならず、全国的に見ても毎年上位となっている火災原因の一つです。放火は、人が意図的に火を着けることによって発生することから、未然に防ぐことは難しいと思われがちですが、傾向を知ることによって対策が可能です。

放火犯に隙を見せないためにも、今すぐ放火防止対策に取り組みましょう!



【放火の傾向】

- ・深夜から未明にかけてなど、人目が少ない時間帯に無作為、発作的に行われる傾向があります。
- ・建物の周囲、ごみ置き場、倉庫や物置など、外部から侵入しやすく、人気のない暗がりでの放火が目立ちます。
- ・枯草、平積みされた新聞紙や雑誌、バイクカバー等、放置されている燃えやすいものに着火されています。

【放火防止のためのポイント】

- ・家の周りは整理整頓し、雑誌・新聞などの燃えやすいものを置かない。
- ・物置や車庫などには、必ず鍵をかけておく。
- ・家の周りや駐車場は、外灯などを付けて明るくする。
- ・ごみは決められた収集日の朝に出す。
- ・車やバイクのボディカバーは燃えにくい材料（防災製品等）を使う。



放火されない、放火させない
環境づくりが大切です!

問い合わせ 火災・救急・救助は119 矢吹消防署
☎(42)3762

カセットボンベ・スプレー缶等は正しく排出しましょう!

問い合わせ まちづくり推進課 環境衛生係 ☎(42)2112

カセットボンベ・スプレー缶・ライター・小型充電式電池(電子タバコ、携帯ゲーム機等)は正しく排出しないと爆発・火災の恐れがあります。これまで町内から適正に排出された割合は約33%と低くなっており、実際に火災が発生しております。爆発・火災を防ぐためにも、適正な排出にご協力ください。

専用のステッカーは役場窓口でお配りしています。

中身を完全に使い切ったカセットボンベ・スプレー缶・ライター、絶縁した乾電池、ケースや空箱に入れた水銀体温計、水銀血圧計

加熱式・電子タバコ、携帯ペーン機、シェーバー、モバイルバッテリーなど小型のものや、バッテリーを取り外せないもの、また取り外し絶縁した小型充電電池

指定袋へ入れる

そのまま燃える・燃えないごみの指定袋の上部に入れてください。

税のお知らせ

医療費控除の申告について

問い合わせ 税務課 町税係 ☎(42)2113

■ 医療費控除とは

本人や本人と生計を一にする親族のために支払った医療費の合計金額が1月1日から12月31日までの1年間で一定の基準を超えた場合には、医療費控除を受けることができます。

【控除額の計算方法】

$$\begin{aligned} & \text{【その年中に支払った医療費 - 保険などから補てんされる金額 = A】} \\ & A - 10万円または総所得金額等の5パーセント \\ & = \text{医療費控除額(どちらか少ない方の金額)} \end{aligned}$$

■ 医療費控除の申告について

医療費控除を受ける場合は、所得税の確定申告あるいは住民税の申告を行ってください。

医療費控除の申告は、所得税や住民税申告の税額を下げるものであり、医療費が還付されるわけではありません。

■ 「医療費控除の明細書」について

医療費控除やセルフメディケーション税制による医療費控除の特例を受けられる方は、医療費の領収書が「提出不要」となる代わりに「医療費控除の明細書」または「セルフメディケーション税制の明細書」添付が必須となります。

また、医療保険者から交付された医療費通知(注1)を添付すると、明細の記入を省略できます。

(注1)健康保険組合等が発行する「医療費のお知らせ」など

控除を受けられる方は、必ず明細書を作成し、申告来庁の際に持参ください。

※申告の相談会場では、医療費控除の明細書等の代行作成はできませんので、必ず事前に作成してください。

■ 対象となる医療費の例

- ・治療や療養に必要な医薬品の購入費
- ・医師または歯科医師に支払った治療費・診療費など

■ 対象とならない医療費の例

- ・健康増進や病気の予防のための医薬品の購入費、予防接種費用など
- 上記以外の医療費控除の対象についてお知りになりたい場合は、町役場税務課までお問い合わせください。

■ 医療費控除の明細書の記載例

明細書は、次の事項ごとに医療費を合計して記載します。

- ・医療を受けた人
- ・病院・薬局 (記載例)

医療を受けた方の氏名	病院・薬局などの支払先の名称	医療費の区分	支払った医療費額
国税太郎	病院	<input checked="" type="checkbox"/> 診療・治療 <input type="checkbox"/> 介護保険サービス <input type="checkbox"/> 医薬品購入 <input type="checkbox"/> その他の医療費	9,400円
同上	薬局	<input checked="" type="checkbox"/> 診療・治療 <input type="checkbox"/> 介護保険サービス <input type="checkbox"/> 医薬品購入 <input type="checkbox"/> その他の医療費	700円
国税花子	診療所	<input checked="" type="checkbox"/> 診療・治療 <input type="checkbox"/> 介護保険サービス <input type="checkbox"/> 医薬品購入 <input type="checkbox"/> その他の医療費	4,400円

「医療費控除」及び「セルフメディケーション税制」の詳細については、国税庁ホームページをご確認ください。

税のお知らせ

保険税(料)の納付額証明について (社会保険料控除)

～役場以外で申告される方へ～

問い合わせ 税務課 ☎(42)2113

確定申告で社会保険料控除の申告をする際、1月1日から12月31日までの1年間に納付した国民健康保険税・後期高齢者医療保険料・介護保険料の納付額も控除の対象となります。

領収書を紛失された等で納付額が分からない方は、役場で各保険税(料)の納付額証明書を無料で発行していますので、下記のとおり申請してください。

【申請者】 納税義務者本人または納税義務者と同一世帯の方
(上記以外の方は、委任状が必要になります。)

【申請に必要なもの】 窓口に来た方の身分証明(運転免許証等)

【申請窓口】 総合窓口課

【受付時間】 平日 午前8時30分～午後5時15分

以下の方は証明書が無くても確定申告ができます

- ・領収書で納付額が確認できる方
- ・通帳で口座振替額が確認できる方
- ・納付方法が特別徴収(年金天引き)のみの方
- ・役場で申告をされる方

地域とともにある学校 ～地域学校協働活動紹介～

☎問い合わせ 教育振興課 生涯学習係 ☎(44)4400

町教育委員会が地域学校協働活動のコーディネートをを行ったものについて、ご紹介いたします。(令和4年度以降は、各幼稚園・小中学校に配置された地域学校協働活動推進員がコーディネートをを行います)

活動内容：生活科「むかしのあそびをしよう」
 対象：矢吹小学校 1年生 実施日：11月5日(金)
 協力者：高齢者ボランティア事業、ことぶき大学書道部



協力者の声 子どもたちから元気をもらえました。子どもたちとの交流が持てたことは良かった。機会があればまた参加したい。

学校の声 一度も経験したことのない児童が多く、地域の方から教えていただき、大変有意義な時間となりました。後日、「家でもやってみよう」という児童もいました。

活動内容：社会科「今に伝わる室町文化」 茶道体験学習
 対象：矢吹小学校 6年生 実施日：11月11日(木)
 協力者：矢吹町諸流茶道連合会



協力者の声 一回のお茶会にもスタッフ一同の協力のもと、心を込めておもてなしさせていただき、一期一会のこと嬉しく思います。

学校の声 茶道体験を通して、室町時代の文化について考えることができた。また、「和敬清寂」のもと、茶道の精神について触れることができて大変良かった。

活動内容：持久走記録会ペースメーカー
 対象：三神小学校 全学年 実施日：11月12日(金)
 協力者：ふくしま駅伝矢吹町チーム



協力者の声 最後まで諦めることなく皆走りきり、多くの児童が目標達成できたこと大変喜ばしく思いました。もっともっと体を動かすことや仲間と競い合う楽しさを知ってほしいです。

学校の声 ペースメーカーとして伴走していただき、多くの子どもたちが自己ベストを出すことができた。子どもたちの力を引き出していただき、大変良かった。

(コミュニティ・スクール) 第2回学校運営協議会全体会が開催されました。

11月10日、町複合施設KOKOTTOにおいて、「地域とともにある学校」を目指し、学校運営協議会の第2回全体会が学識経験者、企業関係者、保護者代表、地域住民代表、園長・校長などの委員21名が出席のもと開催されました。会議前半では、第1回全体会で決定された年間テーマに基づくこれまでの取り組みや今後の課題について意見を交換しました。会議後半では、各部会の取り組み事例を参考に、それぞれが所属する部会での今後の活動内容や取り組み方をさらに充実したものとするための話し合いを行いました。

<各部会のテーマに基づく取り組み>

- ・矢吹小学校部会 「語先後礼チャレンジ」、CS委員による図書の選書
- ・善郷小学校部会 「あいさつレベル」の実践
- ・中畑小学校部会 「あいさつ塗り絵」、「あいさつ標語コンクール」の実施と掲示
- ・三神小学校部会 地域と連携した「あいさつ」指導
- ・矢吹中学校部会 未来の矢吹町を担う子どもたちの「郷土愛」を育成するための地域とのつながりについて

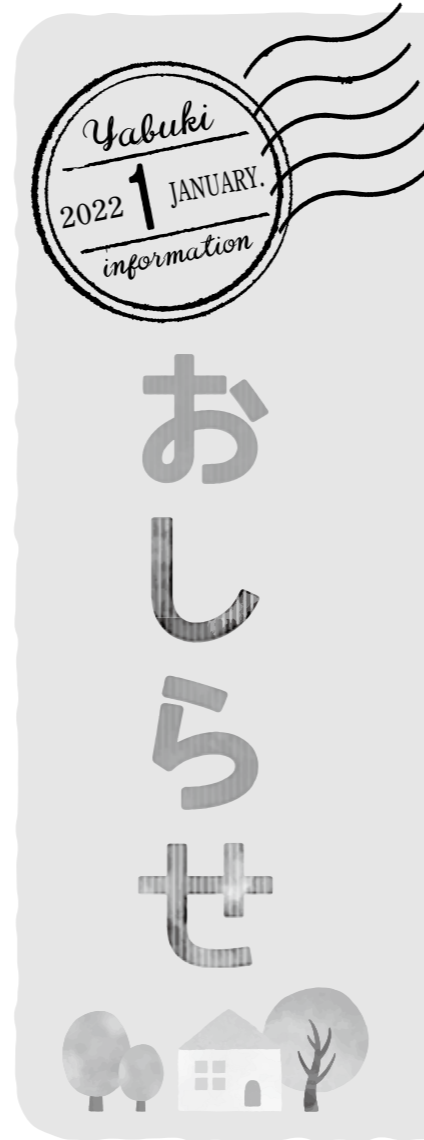

募集

介護福祉士養成科の
訓練生募集

求職中の方を対象として、国家資格「介護福祉士」の取得と介護福祉業界への正社員就職を目指すことを目的とした教育訓練を実施します。

募集コース 介護福祉士養成科

訓練期間 令和4年4月～令和6年3月(2年間)

訓練会場 県内の介護福祉士養成施設

受講料 無料。

※テキスト代や保険代等は、個人負担。
 詳細についてはお問い合わせください。

〒024(944)1663
 郡山教務課委託訓練担当

お知らせ

「新成人の皆さんへ」
20歳になったら国民年金

国民年金は、老後の暮らしをはじめ、病气やけがで障害が残ったときや一家の働き手が亡くなったときに、皆で暮らしたを支えあうという考えで作られた仕組みです。

日本国内にお住まいの20歳以上60歳未満の方は、国民年金に加入することが義務付けられています。

■国民年金の加入
 20歳になった方には、日本年金機構から国民年金加入のお知らせが届きます。(※厚生年金保険に加入している方を除く)

国民年金保険料の納付
 国民年金の1か月の保険料は16,610円(令和3年度)です。日本年金機構から

届くお知らせに同封されている納付書でのお支払いのほか、口座振替・クレジットカードによる納付も可能です。また、まとめて前納すると、割引が適用されます。

付加保険料の納付

定額保険料に月額400円の付加保険料を追加して納付することにより、将来の老齢基礎年金に付加年金が加算され、年金額を多く受け取れます。

国民年金保険料の学生納付特例、免除・納付猶予制度

保険料を納めることが経済的に困難な場合、申請により保険料の納付が猶予される「学生納付特例制度」や「免除・納付猶予制度」があります。保険料を未納のまま放置すると、年金の給付を受け取ることができない場合がありますので、必ずこちらの申請を

してください。
 手続き・お問い合わせ先

白河年金事務所
 ☎(27)4161
 保健福祉課国保年金係
 ☎(44)2300

後期高齢者医療「令和3年分医療費のお知らせ(医療費通知)」

被保険者の皆様に自己の健康管理と医療に対する関心を高めていただくため、毎年1回「医療費のお知らせ」を送付しています。

令和3年1月分から12月分までの「医療費のお知らせ」を、令和4年2月下旬より順次発送しますので、ご自身の受診状況等について確認をお願いします。なお、対象期間内に医療機関への受診がなかった場合は、通知は発行されません。

この「医療費のお知らせ」は確定申告(医療費控除)にお使いいただくこともできますが、県内全域へ発送するため個別の発送には応じられません。確定申告を急がれる場合は、領収書を参考に申告手続きをお願いします。

「不明な点については、お問い合わせください。」
 郡山後期高齢者医療広域連合
 ☎024(528)9025

(代表)

法務局職員による自筆証書遺言書保管制度の説明会開催

日時 1月14日(金)、21日(金)
 2月18日(金)

いずれも午前10時から1時間程度

参加費 無料、事前予約必要

申込先 福島地方法務局供託課
 ☎024(534)1971

■今月の納税など

町県民税……………4期分
 国民健康保険税…7期分
 介護保険料……………7期分
 後期高齢者医療保険料……………6期

■1月農業委員会

「農地法許可申請」
 受付期限 12月28日(火)
 定例会 1月17日(月)
 ※令和4年2月の定例会は2月15日(火)の予定です。申請受付期限は2月1日(火)となります。

郡山農振興課 農業委員会事務局 ☎(42)2115

表彰おめでとうございます

福島県市町村社会教育委員
連絡協議会表彰



11月9日、役場において本町社会教育委員副議長の渡邊貞子さんへ表彰状が伝達されました。
平成27年より6年間にわたり本町の社会教育の推進に寄与いただいております。

自然保護功労者知事表彰



11月11日に星 圭司郎さんが受賞報告に訪れました。
平成14年度から19年間、福島県自然保護指導員として、『恩賜林(オンシリン)、五本松自然環境保全地域』の自然環境保全や、利用者に対する自然保護思想の啓蒙活動などが認められたものです。

まちをきれいに ~ご協力ありがとうございました~



~喫煙マナー向上~
スモークンクリーン活動

11月11日、矢吹葉たばこ生産協議会(小磯榮治会長)による「スモークンクリーン活動」が、矢吹駅周辺で実施されました。
たばこに対する社会的イメージアップ、喫煙マナーの向上などを目的として、蛭田町長、角田議長、矢吹葉たばこ生産協議会、JT(日本たばこ産業株式会社)など、合わせて約20名が参加し、ごみ拾いを行いました。



~美しい自然を守ろう~
三十三観音史跡公園の
環境美化奉仕活動を実施

11月14日、第二区自治会により三十三観音史跡公園林内の篠刈りなどの奉仕活動が行われ、15名が参加しました。

~受験生を応援!~ JA東西しらかわ、矢吹中3年生に「合格祈願米」贈呈

11月16日、JA東西しらかわ(薄葉功代表理事組合長)が矢吹中学校を訪れ、3年生の代表へ合格祈願米が手渡されました。
JA東西しらかわでは、JA地域貢献事業の一環として、平成21年から矢吹中学校の3年生に、山本不動尊で祈願した「みりよく満点米(コシヒカリ)」を贈呈しています。



健康づくり
情報板

今月のテーマ ▶ 新型コロナウイルス感染症対策

~ おいしく 楽しく 安全に 外食するときのポイント ~

新型コロナウイルス感染状況が落ち着いてきており、感染対策認定店が増え、外食をする機会が増えてきたと思います。外食をするときは、感染予防に加え、他の方へ感染させない気づかいが必要です。

お店によっては、席の配置、食事の提供方法などを制限する場合があります。1人1人の協力でお店を応援し、再びの感染拡大を防止しましょう。

食事の前には
手洗い・消毒
をしましょう。



食事中以外は
マスクをしましょう。

お酌や回し飲みも
やめましょう。

スプーンや箸
などの共有や
使い回しも避
けましょう。



長時間の飲食を
避けましょう。

お酒の量は、ほどほど
に。大声での会話も避
けましょう。



「3密」を回避し、
換気に協力しましょう。

混雑する時間帯を避け
ることも有効です。

デリバリーや
テイクアウト
も活用しま
しょう。



相談窓口	対応時間	電話番号等
受診・相談センター(発熱等の症状がある方)	平日・休日問わず24時間対応	0120-567-747
一般相談(コールセンター) ※耳の不自由な方は、FAXでご連絡ください。	平日 8:30~21:00 土日祝日 8:30~17:15	0120-567-177 (FAX:024-521-7926)
こころの電話 (福島県精神保健福祉センター)	平日9:00~17:00	024-535-5560

1月の休日救急医療当番医表 (白河医師会)

●診療時間...午前9時~午後5時

診療日	小児科	電話番号	内科	電話番号	歯科	電話番号
1日(土)	白河厚生総合病院	22-2211	会田病院	42-2121	五十嵐歯科医院	23-3473
2日(日)	白河厚生総合病院	22-2211	会田病院	42-2121	岩谷歯科医院	42-4363
3日(月)	白河厚生総合病院	22-2211	会田病院	42-2121	海野歯科医院	25-7474
9日(日)	みうら小児クリニック	28-1001	よしだ内科クリニック	21-5711	かたの歯科医院	22-8833
10日(月)	にしごうキッズクリニック	29-8725	きくち診療所	21-8672	河島歯科医院	23-2739
16日(日)	わたなべ子どもクリニック	21-2166	白河市表郷クリニック	32-2316	国馬歯科医院	45-2781
23日(日)	ねもとキッズクリニック	21-5623	田口医院	24-1111	斎須歯科医院	32-4347
30日(日)	樋口小児クリニック	42-2040	ありがクリニック	21-1311	ひぐち歯科クリニック	21-5307
2月6日(日)	みうら小児クリニック	28-1001	いがらし内科クリニック	21-9111	たまち歯科医院	44-4889

小児平日夜間救急外来のお知らせ

対象者 中学生(15歳)以下の子ども
受付時間 午後7時15分~9時15分
診療日 平日(月曜日~金曜日)
診療場所 白河厚生総合病院 小児科外来 ☎(22)2211

診療前に白河厚生総合病院へ必ず電話をしてください

※急病患者の利用を原則としていますので、薬は1日分となります。
※翌日は、かかりつけ医の診療を受けてください。
日中から発熱など体調の悪い場合は、早めにかかりつけ医へ診療時間内に受診してください。



問い合わせ▶ 保健福祉課 健康増進係 ☎(44)2300

16区間タスキをつないだ選手達！

 第1区 大河原萌花 選手	 第2区 平賀大貴 選手	 第3区 溝井涼雅 選手	 第4区 渡邊隼翼選手	 第5区 柳沼順朝 選手	 第6区 真船恭輔 選手
 第7区 平賀大道 選手	 第8区 井上琉之亮 選手	 第9区 蛭田るな 選手	 第10区 山田康生 選手	 第11区 前場美優 選手	 第12区 市ノ渡拓也 選手
 第13区 松本樹伊 選手	 第14区 小川崇人 選手	 第15区 加藤袖日 選手	 第16区 長尾修弥 選手	 令和3年11月5日 結団式	

第33回市町村対抗ふくしま駅伝



【矢吹町チーム成績】
総合成績 第8位
町の部 第3位

【区間賞表彰】
第1区(4.0km) 12分31秒 学法石川高校3年 大河原 萌花
第6区(8.3km) 24分30秒 八千代工業 真船 恭輔
第13区(4.8km) 15分11秒 学法石川高校1年 松本 樹伊



11月21日に開催された今年のふくしま駅伝は、県内56市町村から50チームが出場し、白河市総合運動公園から福島県庁までの95.0kmのコースで争われました。力強い走りでタスキをつないだ選手の皆さん、お疲れ様でした。

前場	佐藤	井澤	矢内	星	小川	真船	溝井	山田	青木	佐藤	東端	大塩	青木	半澤	小林	大塩	市ノ渡	柳沼	角田	佐藤	長谷川
美優	侑也	真美佳	陽一朗	穂司	崇人	恭輔	涼雅	明幸	喜男	紀樹	彩	和幸	光貴	ほのか	美穂	浩晃	順朝	良次	浩彦	渡邊	
経	諸根	蛭田	坂路	遠藤	渡辺	平賀	菊池	井上	鈴木	井澤	松本	飯島	長尾	加藤	五十嵐	平賀	長尾	安藤	大河原	山田	
悠愛	あかり	るな	成葉	翔太郎	海翔	大道	大翔	琉之亮	美凜彩	裕佳	樹伊	未来	真綾	袖日	桃子	大貴	修弥	圭吾	康生	隼翼	

矢吹町チーム (敬称略)

統計グラフ全国コンクール 矢吹町の児童が佳作に入賞しました

このほど「第69回統計グラフ全国コンクール」の入賞者が発表され、1作品が入賞となり、今年も町の児童が大活躍しました！



入賞者
●第1部(小学1・2年生)
佳作 高久歩紀さん(1年 中畑小)
「わたしたち せんせいたちの
きゅうしよくだいちょうさ」

第33回矢吹町長杯 ゲートボール大会が開催されました

11月11日、屋内ゲートボール場にて、第33回矢吹町長杯ゲートボール大会が開催されました。選手の皆さんの白熱したプレーの連続で会場は大いに盛り上がりました。



《結果》
1位 6区Aチーム
2位 三神チーム
3位 2区チーム
4位 6区Bチーム

女子ミニバスケットボール大会 第9回春蘭杯

県内各地のスポーツ少年団女子6チームが出場する今大会は、12月5日に矢吹中学校体育館で開催されました。6年生が出場できる最後の大会でもあり、白熱した試合が繰り広げられ、三神ミニバスケットボールスポーツ少年団が優勝を飾りました。



《試合結果》
優勝 三神ミニバスケットボールスポーツ少年団(矢吹町)
準優勝 白河MBBスポーツ少年団(白河市)
第3位 ひらたミニバスケットボールスポーツ少年団(平田村)

第12回福島県荒川博杯 ティーボール大会が行われました

2年ぶりの開催となった今大会は、元プロ野球選手の黒江透修さんを大会長に迎え、11月6日に矢吹球場で開催されました。県内各地のスポーツ少年団11チームが出場し、オール矢吹ジュニアが優勝をかざり、埼玉県所沢市にあるメットライフドームで開催される全国大会への出場を手にしました。



《試合結果》
優勝 オール矢吹ジュニア(矢吹町)
準優勝 美里オールスターズ(会津美里町)
第3位 船引ティーボールクラブ(田村市)
三春ティーボールスポーツ少年団ドリームス(三春町)

アグリカレッジ福島で日々農業を学び、
県内で就農を目指す！

農短大生のひとりと

Vol.13

花き経営学科2年 宍戸 七海

本校の軽トラ市クラブが12月12日に矢吹駅西口で開催されたイベント「HappySunday」に参加し、シクラメン等の農産物販売を行いました。

このような場合は、お客様に直接お会いし生の声を聞くことで、求められる品質や付加価値について認識できる貴重な機会となっています。

今後も出店する予定ですので、ぜひお越しください。

モーニングイベント 「HappySunday」

おいしいテイクアウトやコーヒー、野菜販売のほか、楽しいワークショップを開催。

●今後の日程 1月9日、2月13日、3月13日
午前9時～午後1時

イベントに関するお問い合わせは、やぶき観光案内所までお願いします。☎(21)7800

問い合わせ 福島県農業総合センター
農業短期大学校(アグリカレッジ福島) ☎(42)4111

地域おこし協力隊

「私と地域と協力隊 Vol.8」

今回のコラムの担当は いまむら みのる 今村 稔 隊員です。



公民館主催の「高校生セミナー」でSDGsの話をしていただきました。これからの社会を担う高校生には、SDGsのことを理解してもらうとともに、自分の問題としてとらえ行動してほしいという思いで臨みました。高校生たちはとても素直で真剣にとらえてくれ、自分ができることから取り組みたい、周りの人たちにも伝えたいといううれしい感想がありました。

地球温暖化や世界の様々な社会情勢は、人類に大きな課題を提起していますが、若者に負担を押し付けることなく、私たち大人も出来ることに取り組み、若い人たちが笑顔で暮らせる環境を整えてあげたいものだと思います。そのためには何をすべきか。「SDGsって何？」をテーマに1月15日(土)10時からココットホールでセミナーを開催します。ご興味のある方は広報1月号回覧のチラシをご覧ください。



問い合わせ 商工推進課 地域活性係 ☎(42)2119

第15回市町村対抗福島県軟式野球大会

県内51市町村が参加した今大会では、初戦の金山町戦に大勝し、2回戦鮫川村戦では接戦を制し勢いに乗りましたが、3回戦伊達市に惜しくも敗れました。

選手たちは個々の実力をいかんなく発揮し、堂々とした戦いぶりを披露しました。



【矢吹町チーム戦績】

1回戦(9月19日) ○23-3 対 金山町
2回戦(9月20日) ○6-4 対 鮫川村
3回戦(9月25日) ×1-5 対 伊達市

岩谷 将義	柏村 雄二	円谷 清矢	小泉 昂	根本 錦	常松 貴徳	鈴木 裕也	猪合 雅樹	氏家 孝紀	軟式野球矢吹町チーム(敬称略)
阿部 巧	箱崎 健大	菊地 広大	薄葉宗次郎	白石 修平	水野 京介	内藤 重文	塩澤 直登	小椋 勲	
			佐藤 龍斗	鈴木 雅士	内山 優汰	鈴木 崇浩	猪合 翔樹	飯島 佑志	立石 兼也

第8回市町村対抗福島県ソフトボール大会

県内52市町村が参加した今大会では、初戦の大熊町戦にホームラン攻勢で勝利し、勢いに乗って2回戦、3回戦と進みましたが、準々決勝であと一歩及ばず喜多方市に敗れました。

楽しそうにプレーする選手の姿が印象的でした。



【矢吹町チーム戦績】

1回戦(10月23日) ○5-0 対 大熊町
2回戦(10月24日) ○9-3 対 三春町
3回戦(10月30日) ○10-7 対 田村市
準々決勝(10月30日) ×7-10 対 喜多方市

廣瀬 健二	小針 勝也	高久 裕	松山 真菜	松山 真一	坂路美知男	安藤 仁	高田富士夫	佐藤 和彦	ソフトボール矢吹町チーム(敬称略)
遠藤 大	上野 英志	圓谷 勉	石森 光樹	山田 勇人	野崎 太郎	大平 靖崇	小林 詢	佐藤 健太	
中野目 峻	塩澤 直登	佐藤 康太	常松 結賀	高田 渉	鈴木 雅士	円谷 友洋	熊倉 秀嶺	熊倉 秀謙	

大会出場報告・激励会

11月15日
・全国高等学校総合体育大会陸上競技大会
・男子第72回女子第33回全国高等学校駅伝競走大会
大河原萌花さん(学法石川高校3年)

11月16日
・ALL JAPAN CHEER DANCE CHAMPIONSHIP 2021
光南高校 応援団チアリーディング部
・2021年度第31回日本クラシック音楽コンクール
金澤麻妃さん(光南高校3年)



第22回福島県市町村対抗ゴルフ大会

2年ぶりの開催となった今大会は、10月28日に県内32チーム、個人92名が参加し開催されました。矢吹町チームは団体13位、個人では大寺選手が9位と健闘を見せました。

【矢吹町チーム成績】

団体13位
9位 大寺 誠
39位 鎌田善則
80位 立石浩美

立石 浩美	鎌田 善則	大寺 誠	小川 正生	チーム(敬称略)	ゴルフ矢吹町
-------	-------	------	-------	----------	--------

矢吹町の
うごき

人口と世帯 令和3年11月1日
現在の現住人口

人口 17,159人
男 8,581人
女 8,578人
世帯数 6,146世帯

※ 広報に掲載している毎月の現住人口は、県が公表する「福島県の推計人口」（国勢調査を基に算出）を転載していますが、令和2年10月に実施された国勢調査による数字がまだ確定していません。
県による確定値の公表が行われるまで、同調査の速報値に基づく数字を掲載しますのでご了承ください。

※PDF版広報やぶきの「町民のうごき」欄では個人名の掲載を控えさせていただきますので、ご了承ください。

文芸

ことぶき大学川柳部

のびる草ちぢむわたしの姿見る 春美

幸ち運ぶほほに優しい初夏の風 恭子

個展にと情熱もやすも夫静か 和子

磨いても曇りガラスのような仲 綾子

子を背なに田の草取りが懐かし 洋子

松並木会津へ向う人想う 春美

勝つて泣き負けて涙の甲子園 恭子

高き窓雲の流れは夢を呼ぶ 和子

油照り背筋を汗が流れ落ち 綾子

青天下汗気持良く布団干す 洋子

忘却をさせぬ小骨の嫉妬心 忠雄

おすすめ!
今月の絵本
せかいのくにで おめでとう!

野村たかあき 作・絵／講談社

新しい年の初めの日、ぼくはおじいちゃんたちと初詣に出かけます。他の国の子どもたちは、どんなお正月を過ごしているのかな…。この本では、世界14か国のお正月行事と、それぞれの国の言葉で「あけまして おめでとう!」を紹介しています。



つばきレストラン

おおたぐろまり 作／福音館書店

冷たい風が吹く寒い朝、つばきが元気に花を咲かせました。さあ、つばきレストランの開店です。メニューはとっても甘い蜜。小鳥のお客さん、いらっしやいませ!たくさん飲んでいってくださいね。



展示
ふるさとの森
芸術村

〇42・4506

《ふるさとの館》の展示

ふるさとの森芸術村 受贈作品展

平成2年の当施設の誕生以降、多くの作家達が芸術作品を発表し、来館者の目を楽しませてきました。その作家達のご厚意により当施設に寄贈された作品を再びふるさとの館にて展示、皆様にご覧いただけます。絵画・版画・書・陶芸、彫刻の各分野の作品が一堂に会する企画展です。様々な作家達が見せる表情の数々をお見逃しなく。

《あゆり館》の展示

☆五歳児作品展
・認定こども園 ポプラの木
・矢吹幼稚園
本格的な冬の寒さを迎え、子ども達が元気に遊ぶ姿も影を潜めがちではありますが、ここあゆり館では園児のみんなの関連な作品が会場いっぱい

催しなど
中央公民館

〇42・2829

やぶきじくんとなかまたち展

イメージキャラクターやぶきじくんが、今まで訪れた様々な街で出逢ったなかまたちとの交流を紹介します。
今後のやぶきじくんの活躍にも期待いただき、お楽しみください。
【期日】 1月23日(日)まで
【場所】 KOKOTTO
町民交流ホール

図書館

〇44・3595

●「さわやか詩集表彰式」のご案内

今年度のさわやか詩集表彰式は、新型コロナウイルス感染症防止のため規模を縮小し、表彰式のみ実施いたします。
【日時】 1月30日(日) 10時30分～
【会場】 矢吹町複合施設 KOKOTTOホール

【開館時間】

(月～土)午前9時～午後9時
(日・祝)午前9時～午後6時
【休館日】 1月1日(日)～1月3日(月)、1月17日(月)

ことぶき大学1月本講座

【日時】 1月18日(火) 2回に分けて、「お楽しみ抽選会」を行います。
【場所】 矢吹町複合施設 KOKOTTOホール
【内容】 「お楽しみ抽選会」

善郷小学校吹奏楽クラブ
「ベストハーモニーコンサート」のご案内

善郷小学校吹奏楽クラブによる「ベストハーモニーコンサート」を開催します。大会で演奏した曲や、J-POPの曲などを善郷サウンドでホール中に響かせます。お誘い合わせの上、ベストハーモニーを楽しんでみませんか。
日時 2月5日(土) 午後1時開場 午後1時30分開演
会場 町文化センター大ホール 入場料 無料
〇 善郷小学校 担当:箱崎 ☎(42)3626

～書きぞめ 三神小学校4年生～
今年度の「福島県書きぞめ展」の課題、『美しい光』を書写の時間に初めて練習した4年生。上手に書けたかな?

作品名
「海の中で楽しんだよ」



今月のやぶきっ子

会田 蒼矢さん
(矢吹小学校4年)



作品について一言

大好きな魚といっしょに海の中で泳いでいる様子です。

海藻やたこをていねいに描けたことや、絵の具の使い方を工夫できた点がよかったです。

将来は、水族館ではたらきたいです。



未来くるやぶきの来場者が30万人を達成しました

平成27年3月27日にオープンした矢吹町屋内外運動場「未来くるやぶき」は、令和3年11月19日に、来場者30万人を達成しました。記念すべき30万人達成の感謝を込めて、来場者の方々と一緒にくす玉割りや記念撮影などを行いました。



30万人目の来場者
町内在住
よしやま せいはちろう
吉山 誠八郎くん
(0歳)



記念品のマスク・
缶バッジを配布し
ました

日ごろから「未来くるやぶき」に対する多くの皆さまのご愛顧のおかげで、この日を迎えることができました。あらためて感謝申し上げます。

今後も「未来くるやぶき」は、子ども達が楽しく、笑顔がたくさん生まれる、そして遊びに来ると元気になれる施設を目指してまいります。これからも皆さまのご来場、応援をよろしくお願いいたします。

園 子育て支援課 子育て支援係 ☎(42)2230



未来くるやぶき
利用案内
(町ホームページ)



指定管理者
ホームページ



矢吹町役場 企画総務課

〒969-0296 福島県西白河郡矢吹町一本木101
TEL 0248 (42) 2117 / FAX 0248 (42) 2587
E-Mail kikakusoumu@town.yabuki.fukushima.jp



古紙パルプ配合率60%再生紙を使用しています
環境にやさしい植物油インキを使って印刷しています

矢吹町の
公式SNSを
チェックしよう



Facebook
公式アカウント



YouTube
公式チャンネル

スマートフォンアプリ
でも「広報やぶき」を
ご覧になれます



マチイロ