



やぶき

SEPTEMBER. 9
2022

No.642



大池公園水上ステージで開催された「真夏の夜の鼓動」

- ・敬老会を開催します
- ・矢吹移住定住総合サポート支援金の受付がスタート

矢吹移住定住総合サポート支援金の受付がスタートしました！

問い合わせ ▶ 商工推進課 ☎(42)2119

この支援金は、県外から矢吹町に移住した方に対し、支援金を支給することにより生活環境の変化による経費を支援するとともに移住促進と定住人口の増加を図ることを目的としている制度です。

移住支援金	
支給額	10万円
対象者	次のすべてに該当する方 ・令和4年4月1日以降に本町に転入した方 ・移住した日前5年間、本町に居住していないこと ・支給申請時において、本町に移住していること ・支給申請の日から5年以上継続して町内に居住する意思があること
定住支援金	
支給額	20万円
対象者	次のすべてに該当する方 ・移住支援金の支給決定を受けた方 ・矢吹町の住民基本台帳に記録され、生活の本拠が本町にある方が、住宅の取得、町内での起業、町内企業への正規雇用での就職等、永住する意思を持って矢吹町に生活基盤を置くこと
追加支援金	
支給額	最大28万円(8つの支援メニュー)
対象者	・移住支援金または定住支援金の対象となる方 ・追加支援金の各メニューに条件に該当する方(詳しくは町HPへ)

詳細については、町のホームページ(QRコード)よりご確認ください。



奨学金の返還を支援します！矢吹町奨学金返還支援事業補助金

問い合わせ ▶ 矢吹町教育振興課 学校教育係 ☎(44)4400

町では、本町の未来を担う若者の定住促進を図るため、町内に定住して就業し、奨学金を返還している方を対象として、奨学金返還支援のための補助金交付事業を行っています。

交付要件を満たした方は、年間12万円を限度に最大8年間の補助金交付を受けることができます。補助金の交付を希望する方は、募集要項の内容をご確認いただき、下記申請期限までに「補助金交付対象者認定申請」を行ってください。

申請期限 令和4年10月31日(月)まで

詳細については、町のホームページ(QRコード)よりご確認ください。



介護 認知症対応グループホーム
利用定員18名・全室個室
自宅介護が困難な方ご相談下さい
医療法人栄心会 さかえ内科クリニック附属
さかえハートホーム矢吹
矢吹町小松222 ☎21-9556

福島県経営革新計画承認事業
訪問理美容
まごのて
ネットワーク
オシャレを楽しみ、日々を笑顔溢れる人生へ
☎0248-42-2239
【受付時間】09:00~17:00(定休日:土日祝)
メールは24時間受付中! info@magonote.asia
まごのて 検索
http://magonote.asia

敬老会を開催します

問い合わせ ▶ 保健福祉課 ☎(44)2300

国民の祝日「敬老の日」の趣旨である「多年にわたり社会につくしてきた老人を敬愛し、長寿を祝う」とともに、健やかな高齢福祉を促進するため敬老会を開催します。

○日時 9月17日(土) 午前9時30分~11時20分(予定) ※受付時間 午前9時~午前9時30分まで

○場所 文化センター 大ホール

○内容 1. 出し物 各地区の赤十字奉仕団による「アトラクション」
2. 敬老会式典 80歳(傘寿)、85歳、88歳(米寿)の代表者へ祝品等贈呈 金婚者、ダイヤモンド婚者表彰
3. お楽しみコンサート 矢吹小学校特設吹奏楽クラブによる演奏

○受付について(新型コロナウイルス感染拡大防止のため、下記にご協力ください。)

- ・会場入口にて、検温及び手指消毒のご協力をお願いします。
37.5℃以上ある方や風邪の症状が見られる方は、会場に入れません。
- ・会場では、マスクを必ず着用してください。
- ・来場者を把握するため事前に送付した敬老会の案内ハガキをご持参ください。



○敬老祝品について

毎年、敬老会当日に配付しておりました赤飯・紅白饅頭について、今年は配付を行いませんので予めご了承ください。

- ①75歳から99歳の方について、郵便局の『ゆうパック』にて9月2日から順次発送します。
- ②100歳以上の方については、送付されたはがきと印鑑を持参のうえ9月15日(木)以降、平日の開庁時間内に役場窓口で祝品等をお受け取りください。本人確認のため、身分証明書の提示をお願いいたします(代理の方の場合は送付されたハガキと印鑑、来庁者の身分証明書が必要です。)
- ③金婚、ダイヤモンド婚の方については、敬老会会場において、記念品等を贈呈いたします。当日、来場できない方については、9月20日(火)以降の平日の開庁時間内に役場窓口でお受け取りください。

住民税非課税世帯等に対する臨時特別給付金の申請はお済みですか

問い合わせ ▶ 企画総務課 ☎(42)2117

対象となる世帯主の方に、6月30日付けで支給要件確認書を送付しております。申請期限は9月30日(金)までです。申請がお済みでない方は、支給要件等をご確認のうえ期限までに申請をお願いします。

令和5年度 放課後児童クラブ4月入所申込み時期が変更になります

問い合わせ ▶ 子育て支援課 ☎(42)2230

例年11月に受付を行っていましたが、今年度より10月に変更になります。例年より1か月期限が早まりましたので利用を希望される方については、申請漏れがないようご注意ください。

詳しい申込み方法については、10月号でお知らせいたします。

※申請時期にご注意ください。

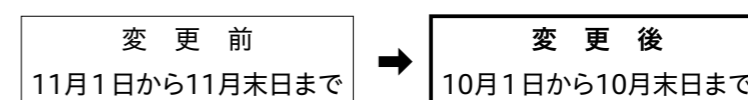

年金生活者支援給付金制度について

問い合わせ ▶ 給付金専用ダイヤル ☎0570(05)4092(ナビダイヤル)

年金生活者支援給付金は、公的年金等の収入やその他の所得額が一定基準以下の年金受給者の生活を支援するために、年金に上乗せして支給されるものです。

■対象となる方

- | | | |
|---|---|---|
| ① 老齢基礎年金を受給している方
(すべての要件を満たす方) | ⇒ | ・65歳以上である。
・世帯員全員が住民税非課税である。
・年金収入額とその他所得額の合計が約88万円以下である。 |
| ② 障害基礎年金・遺族基礎年金を受給している方
(以下の要件を満たす方) | ⇒ | ・前年の所得額が約472万円以下である。 |

■請求手続き

- | | | |
|---------------------------------|---|--|
| ① 新たに年金生活者支援給付金
をお受け取りいただける方 | ⇒ | 対象者には、9月初旬から日本年金機構より、請求に関するお知らせと請求書を送付します。受け取りには請求書の提出が必要ですので、お早めにご提出ください。 |
| ② 年金を受給しはじめる方 | ⇒ | 年金の請求手続きと併せて年金事務所または役場国保年金係で手続きをしてください。 |

注意

※日本年金機構や厚生労働省を装った不審な電話や案内にご注意ください。
家族構成、口座番号、暗証番号をお聞きしたり、金銭を求めことはありません。

～国民年金保険料の免除期間・納付猶予期間がある方へ～ 国民年金保険料の追納をおすすめします！

問い合わせ ▶ 白河年金事務所 ☎(27)4161

老齢基礎年金の年金額を計算するときに、国民年金保険料の免除・納付猶予や学生納付特例の承認を受けた期間がある場合は、保険料を全額納付した場合と比べ、将来受け取る年金額が少なくなります。(※納付猶予や学生納付特例の期間は受給資格期間として計算されますが、年金額には反映されません。)

しかし、保険料の免除・納付猶予や学生納付特例の承認を受けた期間の保険料については、10年以内であれば、後から納付(追納)することができ、年金額を増やすことができます。

なお、免除・納付猶予の承認を受けた期間の翌年度から起算して3年度目以降に保険料を追納する場合には、承認を受けた当時の保険料額に経過期間に応じた加算額が上乗せされますので、お早めの追納をおすすめします。

追納を希望される方は、お近くの年金事務所へお申し込みください。

ご葬儀、仏事の事なら

全日本葬祭業協同組合連合会(全葬連)認定
ご葬儀事前相談員のいる当店へお気軽にご相談
下さい。お電話でのご相談も承っています。

全葬連のif共済会の加入も取り扱っております。
1万円の入会金でもしもの時を安心して迎えることが
できます。詳しくはお気軽にお問い合わせください。



大切な時のお手伝い if 安心と信頼の全葬連共済会加盟店

総合葬祭
有限会社 ひらが

矢吹町本町213 ☎42-4151 FAX 42-4157

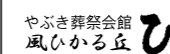

やぶき葬祭会館 風ひかる丘 ひらが斎苑 家族葬ホール 慈想館

矢吹町井戸尻222-26 ☎42-4711・FAX 42-4157

後期高齢者医療【保険証】の有効期限にご注意ください

問い合わせ ▶ 福島県後期高齢者医療広域連合 ☎024(528)9025(代)
保健福祉課 国保年金係 ☎(44)2300

～75歳以上の方と、65歳から74歳で一定の障がいのある被保険者が対象です～

法改正による窓口負担割合の見直しにより、現在お使いの保険証(藤色)は令和4年9月30日で有効期限を迎えるため、使用できなくなります。改めて9月下旬に、10月1日からお使いいただく保険証(ピンク色)を皆様にお送りします。

【窓口負担割合の見直しについて】

〔令和4年9月30日まで〕		〔令和4年10月1日から〕	
区 分	医療費負担割合	区 分	医療費負担割合
現役並み所得者	3割	現役並み所得者	3割
一般所得者等	1割	一定以上の所得がある方	2割
		一般所得者等	1割

《負担割合が2割となる方》～被保険者の所得や収入(令和3年分)をもとに、世帯単位で判定～

■住民税の課税所得が28万円以上145万円未満の被保険者がいる世帯で、
「年金収入+その他の合計所得金額」が、
被保険者が1人の場合 200万円以上
被保険者が2人以上の場合 合計320万円以上

※負担割合が2割となる方には、1か月の外来医療に伴う負担増加額が3,000円までに抑えられる配慮措置があります。(令和7年9月30日まで)※入院の医療費は対象外です。

- ・現役並み所得者に該当する方は、10月1日以降も引き続き3割です。
- ・有効期限を迎えた古い保険証は破棄していただくか、役場または複合施設「KOKOTTO」で回収いたします。

福島県国民健康保険証更新のお知らせ！

問い合わせ ▶ 保健福祉課 国保年金係 ☎(44)2300

現在お持ちの福島県国民健康保険証の有効期限は9月30日のため、10月1日以降は使用できません。

新しい保険証を9月下旬に送付いたします。古い保険証は破棄していただくか、役場または複合施設「KOKOTTO」で回収いたします。

★下記のような場合には14日以内に必ず届出が必要です。

こんなとき	届け出が必要な場合	持参するもの
国保に加入するとき	ほかの市町村から転入したとき	ほかの市町村の転出証明書
	職場の健康保険をやめたとき (被扶養者でなくなったとき)	職場の保険をやめた証明書 (被扶養者でなくなった証明書)
	子供が生まれたとき	母子手帳
国保をやめるとき	ほかの市町村へ転出するとき	保険証
	職場の健康保険に加入したとき	国保と職場の健康保険の保険証
	加入者が死亡したとき	保険証
そ の 他	世帯主や氏名が変わったとき	保険証
	町内で住所が変わったとき	保険証
	世帯を分けたり一緒にしたとき	保険証
	保険証を紛失したとき	世帯主の委任状
	就学のため別住所を定めるとき	保険証・学生証または在学証明書

<注意>

手続きには運転免許証等の本人確認書類及び個人番号カード等の個人番号(マイナンバー)がわかるものが必要です。

公共下水道（農業集落排水）への接続促進！ 9月10日は「下水道の日」

申請・問い合わせ ▶ 上下水道課 上下水道係 ☎(44)5152

・2022年度下水道推進標語（公益社団法人 日本下水道協会）

「げすいどう めぐりめぐって またあおう！」

炊事や洗濯など日常生活から発生する汚水は、下水道に流すことにより汚水処理施設で「きれいな水」
となって川などに放流されます。

公共下水道や農業集落排水は、皆様にご協力いただいで整備し、使用可能な区域内の人々が利用できる公共施設です。
より快適な生活のため、公共下水道に接続されていない方は、1日も早く接続してください。



コウキョウマン

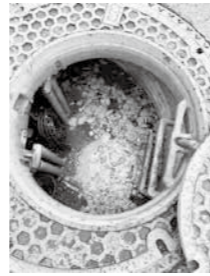

詰まった状態の下水道施設

【下水道の効果】

- ①まちをきれいにします
汚水が側溝に流れないので、悪臭がなくなり、蚊や蠅などの発生を防ぎます。
- ②川をきれいにします
汚水を処理施設できれいにしてから川へ流すので、水環境が改善されます。
- ③水洗トイレが使用できます
清潔で快適な水洗トイレが使用できるようになります。

～下水道を利用している皆様へ～

水の汚れを少なくする取り組みにご協力をお願いします

【台所での取り組みのポイント】

- ①汚れた食器やフライパンは、残った油をいらぬ紙で拭き取ってから洗いましょう。
- ②天ぷら油などを捨てる場合は、市販の油固化剤を用いるか、新聞紙に吸い込ませるなどして、燃えるごみとして処分しましょう。
- ③野菜のくずは、水きりネットなどを使用し、下水へ流さないようにしましょう。
- ④食べ物は残さないようにしましょう。

～浄化槽を設置されているご家庭の皆様へ～ 浄化槽の適切な維持管理にご協力をお願いします

申請・問い合わせ ▶ 上下水道課 上下水道係 ☎(44)5152

浄化槽は、微生物の働きを利用して、炊事や洗濯などで発生する生活排水を浄化する施設で、公共下水道、農業集落排水と並んで、生活に欠かすことのできないものです。住みよい生活環境を守るためにも、浄化槽を適正に管理し、微生物が活躍しやすい環境を保つよう維持管理を行うことが大切です。浄化槽の維持管理は、保守点検、清掃、法定検査に分かれますが、浄化槽法でそれぞれ定期的実施することが義務づけられています。

●維持管理は専門業者と委託契約を結びましょう。

浄化槽は適正に使用していても、1年程度経過すると微生物が汚泥となって溜まります。

汚泥が溜まりすぎると機能に支障をきたし、水質の低下や悪臭の原因となりますので、年一回の清掃が必要になります。

あらかじめ専門業者と委託契約を結んでおけば、保守点検や清掃を定期的実施してもらえますので面倒なことはありません。

●合併浄化槽設置のための支援制度があります。

公共下水事業及び農業集落排水事業の整備区域以外の地域において、合併浄化槽を設置する場合、その設置者に対して予算の範囲内で補助金を交付します。詳しい内容については、お問い合わせください。

9月は「福島県自殺対策強化月間」です

請求窓口 ▶ 保健福祉課 健康増進係 ☎(44)2300

9月10日は「世界自殺予防デー」と言われ、2003年にWHOと国際自殺予防学会が、「自殺に対する注意・関心を喚起し、自殺防止のための行動を促進すること」を目的として制定されました。これらのことをふまえて、福島県は9月を自殺対策強化月間として掲げています。

新型コロナウイルス感染症の感染拡大に伴い、精神的なストレスが増えている可能性もあります。ひとりで悩まず、家族・友人への相談や電話相談などを利用し、ストレスの軽減を図っていきましょう。

※矢吹町では、60～69歳の男性に、自殺者数が多い傾向があります。

～あなたに知ってほしい～



「死にたい」という思いにとらわれてしまう人は特別な人ではありません。
家庭・健康・経済・生活・仕事・学校・恋愛など、様々な悩みが重なり、解決策が見つからず、「死ぬしかない」という考えなどに追い込まれてしまうのです。

国の調査では、「家族や友人、職場の同僚、身近な人に悩みを聞いてもらった」ことで、自殺へと傾いた気持ちを乗り越えたと回答した人が40%上がりました。
(出典：内閣府自殺に関する意義調査 平成24年)



適切な医療機関や相談機関につなげることで、防げる自殺もあります。
あなたの大切な人、身近な人が悩みを抱えていたら、あるいは、いつもと違うと思ったら、安易に励ましたり、自分の考えを押しつけたりせず、「何かあったの？」と声をかけ、そばにいて、静かに話を聞いてください。

～気づいてほしい～

大切な人の様子・変化

- ①うつ病の症状に気をつけよう（気分が沈む、自分を責める、眠れない、食欲がない、仕事の能率が落ちる、決断できない）
- ②原因不明の身体の不調が長引く
- ③酒量が増す
- ④安全や健康が保てない
- ⑤仕事の負担が急に増える。大きな失敗をする
- ⑥職場や家庭でのサポートが得られない
- ⑦本人にとって価値あるもの（職、地位、家族、財産など）を失う
- ⑧重症の身体の病気にかかる
- ⑨自殺を口にする
- ⑩自殺未遂に及ぶ

(出典：「職場における自殺の予防と対応」平成22年厚生労働省・中央労働災害防止協会)

【相談窓口】

相談窓口名称	電話番号	料金	受付時間	その他
矢吹町役場 保健福祉課	0248-44-2300	無料	平日8時30分～17時15分 (祝日は除く)	
精神保健福祉センター	024-535-3556	無料	平日8時30分～17時15分 (祝日は除く)	
ひとりぼっちで悩まずに	024-536-4343	通話料のみ 有料	年中無休 午前10時～午後10時	【毎月第3土曜日のみ】 午前10時～翌日午前10時まで (24時間)受付
自殺予防のちの電話	0120-783-556	無料	毎月10日 午前8時～翌朝8時	
LINE相談「ころつなぐ@福島」				

最初に次の2つの方法のどちらかにより、「ころつなぐ@福島」を友達登録してください。
①スマートフォン等で、右のQRコードを読み取って登録
②LINEアプリのID検索でID【@228dcnon】を半角入力し検索、登録
・相談料 無料
・相談期間 令和5年3月31日まで(土日祝日を含む)
・相談受付時間 18:00～21:30(相談は22:00まで対応)

9月20日から26日は動物愛護週間です

～ 動物は、愛情と責任をもって最期まで飼いましょう ～

問い合わせ ▶ まちづくり推進課 環境衛生係 ☎(42)2112

ペットは、飼い主の心などを癒してくれる、とても大切な存在です。ただ、大切であり、可愛いからという理由から、「飼い主のマナー」を疎かにしてはいけません。

周辺の方々への迷惑や生活環境への悪影響を及ぼすことで、大切なペットが傷付かぬよう、マナーをしっかり守り、適正飼養に心掛けましょう。

1 犬の飼養について

- (1) 犬は繋いで飼いましょう!!
- (2) 犬の登録、鑑札の着用を必ずしましょう!!
- (3) 年1回の狂犬病予防注射を必ず受けさせましょう!!
- (4) フンの後始末はしっかりと!!



2 猫の適正飼養について

- (1) 猫は室内で飼いましょう!!
- (2) 野良猫へ餌を与えていませんか?

野良猫等に餌を与えている方は、その猫の管理者(飼育者)となります。

猫に不妊去勢手術を受けさせ、フン尿の後始末は管理者が責任を持って行い、まわりに迷惑をかけないようにしましょう。



3 不幸な犬猫を増やさないために、不妊去勢手術を受けさせましょう

町では犬猫の不妊去勢手術の実施に対する助成を行っています。詳しくはお問い合わせください。

三城目地区遊水地対策協議会から国へ要望書を提出

問い合わせ ▶ 三城目地区遊水地対策協議会事務局(農業振興課遊水地対策室) ☎(42)2115

7月13日に同協議会の堀井会長、小針副会長、飯島副会長が丸山福島河川国道事務所長(福島市黒岩)を訪れ、第1回目の「阿武隈川緊急治水対策プロジェクトに伴う遊水地整備事業に関する要望書」を提出しました。丸山所長からは「阿武隈川流域全体だけでなく、3町村の安全も考えながら遊水地整備事業を進めていきたい。」との話がありました。

今回の要望は、これまでの説明会等で地域の皆様から多く出た意見や要望で、今後、地域から出た意見や要望を第2回目以降に反映して要望する予定です。

～主な要望内容～

1. 阿由里川沿線における浸水区域軽減となる内外水対策の実施
2. 県道矢吹・小野線の常時通行可能な整備、線形の見直し及び歩道設置
3. 遊水地整備後の適正な維持管理、利活用検討時における地元の意見・要望の十分な反映
4. 地権者に対する十分な補償、移転希望者に寄り沿った代替地等の国による整備

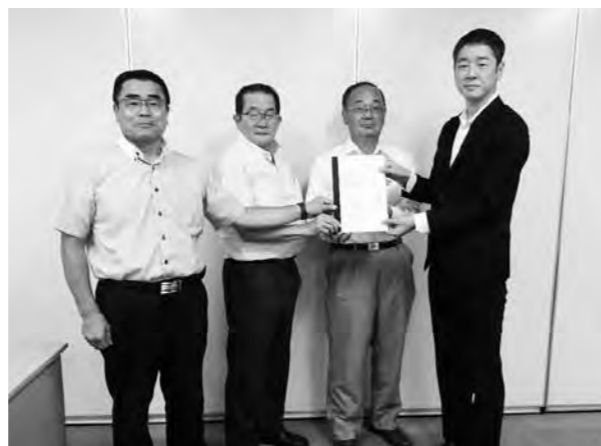

国道4号矢吹鏡石道路に係る住民説明会が開催されました

問い合わせ ▶ 都市整備課 都市計画係 ☎(42)2116

7月14日(木)、19日(火)及び20日(水)に、複合施設KOKOTTOにおいて、国道4号矢吹鏡石道路に係る住民説明会が開催されました。

今回の説明会では、国より国道4号拡幅における計画が、また、福島県より都市計画道路変更に係る説明がありました。

本説明会3日間の開催で、計146名の方が参加され、参加者からは、交差点の集約や側道の在り方などのご要望やご提案をいただきました。



説明会の風景



図面を見ながら説明を受ける様子

◆郡山国道事務所長へ要望書を提出

上記住民説明会にて参加者の方々より、ご要望やご提案をいただいたことを受け、7月22日付けで、矢吹町長より「一般国道4号矢吹鏡石道路整備事業に関する要望書」を国土交通省 東北地方整備局 遠藤雅司郡山国道事務所長へ提出しました。

【要望内容】

- ・地域住民からの意見・要望について、可能な限り事業に反映させること。
- ・住宅や店舗等の移転を余儀なくされる住民及び事業者に対しては、個別に丁寧な説明を行うこと。



●都市計画変更に係る公聴会の延期について

9月6日(火)に開催を予定しておりました都市計画道路「3.3.1 国道4号線(鏡石町)」及び「3.3.302 国道4号線(矢吹町)」(一般国道4号 矢吹鏡石道路)に関する福島県都市計画公聴会につきましては、開催を延期することといたしました。開催日程につきましては、改めてお知らせいたします。

■問い合わせ先

国土交通省 東北地方整備局
郡山国道事務所 調査課
☎ 024(946)8164

認知症にならないために、 食事は1口30回噛みましょう。

歯が無い人も熱可塑性義歯(健保適用)とHAインプラントで噛めるようにします。

入れ歯・HAインプラント専門医
たまち歯科医院 院長 佐久間 弘 西白河郡矢吹町田町191-4 ☎0248-44-4889

地域とともにある学校 ～地域学校協働活動紹介～

問い合わせ▶ 教育振興課 生涯学習係 ☎(44)4400

地域のコーディネーターである地域学校協働活動推進員が関わった地域学校協働活動について、ご紹介いたします。

小学校・中学校

活動内容：部活動練習サポート
対象：矢吹中バドミントン部
協力者：小川様

協力者の声
私に今できることを少しずつやっていくことで、みんなが強くなれたら嬉しいので頑張っ

学校の声
部員数が多いため、いつも見ている教師では気づけないところも気づいてもらい本当に助かりました。

活動内容：出前講座（会社案内・工場製造ライン説明・煎餅の造り方等）

対象：三神小3年生
協力者：(株)天乃屋 矢吹工場様



協力者の声
元気が良く大変良かったです。また次回訪問させてください。

学校の声
DVDで会社の様子が分かり、子ども達からの質問にもたくさん答えていただき大満足でした。

活動内容：家庭科「玉止め、玉結びの支援」
対象：矢吹小5年生
協力者：坂本様

協力者の声
参加させていただいて勉強になった。これからは機会があったら協力したい。

学校の声
はじめて針を持ち、玉結び、玉止めをする子供たちには、マンツーマンの支援が必要なので助かりました。

活動内容：総合的な学習の時間「大好きな矢吹町の産業を知ろう」
対象：矢吹小5年生
協力者：関根様

協力者の声
これからがんばって夢に向かって進んで欲しい。

学校の声
関根さんのトマトを育てる熱い思いが伝わり、矢吹町の人と産業のすばらしさを学ぶことができました。

幼稚園

活動内容：お茶会(保護者参観)
対象：三神幼稚園 年長
協力者：矢吹町諸流茶道連合会様

協力者の声
大切な教育の場に参加・協力させていただき私たちも元気と張り合いを持ちつつ最善のやり方を考えて次につなげてまいりたいと思います。

園の声
お茶の先生方には、感染予防の様々な工夫をしていただき、また季節感を感じさせながら体験することができ、子ども達は次回のお茶会に期待感を持っていました。



毎月15日は仏に関する **なんでも相談の日**

会場 総合葬祭あおき しらかわ本社 (白河市大観音前 39)

時間 9:00~16:00 (要予約)

葬儀の気になること不安なことなんでもご相談ください

葬祭有資格者が安心のサポート

ご予約はお電話・LINEで▶

あおき ☎0120-75-4949

矢吹で38年
これからもずっと矢吹で。

プリント配線板製造

協栄サーキットテクノロジ株式会社

福島県西白河郡矢吹町塚の上305-2
TEL:0248-42-3151 https://www.kyoei.co.jp/kct/



「救助隊員キュージーロー」

矢吹町地域ぐるみの

火災予防・予防救急!



「犬の消防士グスタフ」

福島県立光南高等学校と矢吹消防署の
コラボレーション!

第1弾

救急車の適正利用!!

★「救急の日」・「救急医療週間」とは

厚生労働省と総務省消防庁は、救急業務及び救急医療に対する国民の正しい理解と認識を深め、救急医療関係者の意識の高揚を図ることを目的に、毎年9月9日を「救急の日」、救急の日を含む一週間(日曜日から土曜日)を「救急医療週間」と定めています。昭和57年から始まり、毎年、日本全国で救急にかかわる様々な取組みが実施されています。

- ・救急の日 令和4年9月9日(金)
- ・救急医療週間 令和4年9月4日(日)から9月10日(土)まで

★ 救急車の適正な利用

白河消防本部では、119番通報で救急車の要請を受けると、対応可能な最も近い救急車が出動します。しかし、救急車の数は限られており、救急要請が集中・増加し、近くの救急車が出動してしまうと、遠くから救急車が出動するため、到着するまでの時間が長くなります。救急車の到着が遅れるほど、命の危険が迫っている傷病者の助かる可能性が低下していき

ます。緊急性がない救急要請が減少すれば、救急車が必要な傷病者のもとへ、少しでも早く到着することができます。限りある救急車の適正な利用をお願いいたします。

救急医療機関や救急車の不足、夜間対応病院の混雑など、救急医療の現場には、さまざまな問題が生じています。あなたの家族、そしてあなた自身の「もしも」のときに、救急医療の現場が混雑していたら・・・。

救急車、医療機関、医師や看護師などの数は、無限ではありません。医療は、「限られた資源」であることをご理解の上、助け合う気持ちをもって適切な利用をお願いします。



イラスト作成：福島県立光南高等学校

熱中症に気を付けて、
安全にレジャーを楽しみましょう!!
火災・救急・救助は119



矢吹町内農産物等放射性物質検査結果のお知らせ

問い合わせ▶ 農業振興課 農政係 ☎(42)2115

矢吹町放射能測定センターで測定しました町内農産物等の放射性物質の検査結果は次のとおりです。

●下記については、検出限界値を超える農産物等はありませんでした。

【野菜】 ニンニク、ジャガイモ、ナス、トウモロコシ

検査日 令和4年7月1日～7月31日 総数：6件

●食品衛生法に規定する基準値(平成24年4月～)

区分	基準値
飲料水	10ベクレル(Bq/kg)
一般食品	100ベクレル(Bq/kg)

測定は予約制となっておりますので、事前に申し込みをしてください。(☎29-8741)なお、測定できるものは一般流通物を除く、農産物・井戸水・農業用培土等で、測定には1kg(きのこに限り500g)からの検体が必要です。

マイナンバーカード未取得者への交付申請書 再々送付について

問い合わせ▶ 総合窓口課 窓口係 ☎(42)2114

マイナンバーカードをまだお持ちでない方に、国と地方公共団体が共同で運営する「地方公共団体情報システム機構」からオンライン申請用QRコード付きの交付申請書が順次送付されています。スマートフォン等で申請書のQRコードを読み取ることで、簡単に申請ができます。郵送での申請も可能です。

最大2万円分のポイントがもらえるマイナポイントの申込にはマイナンバーカードが必要です。

マイナポイントの対象となるマイナンバーカードの申請期限は9月末までですので、この機会の申請がおすすめです。

(※QRコードは(株)デンソーウェーブの登録商標です。)

役場での申請について

総合窓口課でも、円滑にマイナンバーカードの申請手続きができるよう写真撮影のサービスと申請代行を行っています。

- 受付場所 総合窓口課
- 受付時間 午前8時30分～午後5時(平日)
- 申請する際に必要なもの ①個人番号通知カード、②*本人確認書類、③住民基本台帳カード(お持ちの方)
- ④ 交付申請書(お持ちの方)

※マイナンバーカードは、原則本人のみの申請です。

※15歳未満の方は、法定代理人の同行をお願いします。

※本人確認書類と住民票の住所・氏名が一致しない場合は交付できません。

*本人確認書類

【1点の場合】運転免許証・パスポート・住民基本台帳カード・身体障害者手帳など顔写真付きの公的機関発行の証明書

【2点の場合】健康保険証・介護保険証・年金手帳・年金証書・学生証・こども医療費受給者証・母子手帳(未成年者)など

出張申請受付について

企業や団体(サークル・行政区等)に出向いてマイナンバーカードの申請手続きができるよう、写真撮影のサービスと申請代行を行います。詳細は総合窓口課にご相談ください。

町内の公共交通を検討する組織が出来ました!

～矢吹町公共交通ネットワーク検討協議会～

申請・問い合わせ▶ まちづくり推進課 協働推進係 ☎(42)2112

町では、7月4日、町民生活の利便性の増進を図るための公共交通を検討する組織として、矢吹町公共交通ネットワーク検討協議会を設置し、町長から19名の委員の方へ、委嘱状を交付しました。

「公共交通」とは、町民の日常生活における移動のための交通手段として利用される交通機関(バスやタクシーなど)のことをいいます。

会議では、本町の公共交通に関する現状を確認し、今後検討する事項を確認しました。



「やぶきのきょういく」は、令和4年7月から新たに、「矢吹の教育を考える会」広報に代わって、教育委員会の取り組みや町内小中学校の特色ある活動等についてご紹介するものです。

※なお、掲載は隔月ごとに小学校、中学校、教育委員会が順番に記事を担当いたします。

問い合わせ▶ 教育委員会 教育振興課 ☎(44)4400

子どもの学びの習慣化のために

【学習習慣・生活習慣の確立】～家庭との連携を通して～

矢吹町教育委員会
矢吹町学力向上推進支援会議

- 4つの提言
- 提言1 家庭で勉強する習慣を
- 提言2 食事や睡眠などを適切にとる(早寝・早起き・朝ごはん)習慣を
- 提言3 テレビやゲーム、携帯電話、パソコンなどの使用はルールを決めて
- 提言4 読書を楽しむ習慣を

第2号の記事は、三神小学校の「地域学校協働活動」の取り組み事例についてご紹介いたします。今年度から矢吹町に地域学校協働本部が設置され、地域学校協働活動推進員が各幼稚園、小・中学校に配置されました。地域学校協働活動は、学校教育の中に地域人材を積極的に取り入れることで、子ども達が様々な人との関わりの中で、地域の魅力を発見したり、自己有用感を高めたりすることを目的としています。

三神小学校と三神幼稚園は、瀬谷成美さんが学校と地域をつなぐ地域学校協働推進員として活躍してくださっています。



地域学校協働活動推進員と担任との打合せ

① SDGsについて研修



矢吹町地域おこし協力隊の今村穂さんによる教職員研修

③ 運動会ボランティア



矢吹町地域おこし協力隊の飯塚智崇さん、大学生や高校生など計14名が参加。準備や審判の協力をお願いしました。

④ 3年生総合「三神地区についてくわしく知る」



藤田正雄さんに三神地区の歴史について教えていただきました。

② 2年生生活科「町探検」



保護者ボランティア7名 楽しく安全に探検できました。



飛び入りで「50メートル走」に出場、会場を盛り上げました。

⑤ 3年生社会科「はたらく人と私たちの暮らし」



天乃屋さんによる出張授業 おせんべい作りについて学びました。



参加者募集!

矢吹山岳会事業



町民ハイキング

「うつくしまふくしま百名山」の一つ。川俣町秋山と伊達市月舘町にまたがってそびえる秀峰で、伝説の山「女神山(599m)」に散策に行きませんか。

園 矢吹町中央公民館(KOKOTTO内) ☎(42)2829

日時 10月24日(月) 午前6時45分
複合施設 KOKOTTO西側駐車場集合
募集人数 先着10名
対象者 町在住者優先【脚に自信のある方】
案内人 矢吹山岳会
参加費 1,000円(保険料他)
準備物 昼食、水、補助食、雨具、登山靴と歩きやすい服装、帽子、手袋、マスク等
申し込み 10月3日(月)~10月14日(金)
参加費を添えてKOKOTTOへお申し込みください。
(受付時間午前9時~午後5時)

※バス搭乗前に検温を実施いたします。37.5度以上の場合には参加をお断りいたしますので、ご了承ください。なお、バスの中では常時マスクを着用ください。
※雨天の場合はコースを変更する場合がございます。

募集

うつくしま地球温暖化防止活動推進員養成研修会のお知らせ

日時 9月16日(金)
13時30分~16時(開場13時)
会場 会津若松卸商団地共同組合「アピオスペース」2階研修室(会津若松市インター西90番地)
対象 地球温暖化防止活動に関心がある方
研修概要
・気候変動に関することについて
・うつくしま地球温暖化防止活動推進員の制度、活動事例発表等
申込締切 9月9日(金)
受講料 無料
定員 30名程度(先着順)
申込み先・問い合わせ先 福島県地球温暖化防止活動推進センター
(特定非営利活動法人うつく

相談

行政書士会県南支部 無料相談会

無料相談会を開催しますので、ぜひご利用ください。予約は不要です。
日時 9月10日(土)
午前10時~午後1時30分
場所 複合施設KOKOTTO 1Fスタジオ
主な相談内容
相続(遺言)・農地転用(農振解除)、その他各種申請など
園 行政書士会県南支部 佐藤
☎090(4639)7185

お知らせ

消費税のインボイス制度に関する説明会

税務署では、事業者の方を対象に消費税のインボイス制度説明会を開催します。
説明会への参加には、事前申込(申込期限:9月20日(火))が必要です。
なお、定員になり次第、申込受付を終了します。

日時 9月27日(火)

主に課税事業者の方向け
午前10時~午前11時
・主に免税事業者の方向け
午後2時~午後3時
※希望する方には、説明会終了後「登録申請相談会」を30分程度行います。

会場

白河税務署 1階大会議室
白河市中田5-1

申込先

白河税務署 法人課税部門
☎0248(22)7128

(直通)

安心して働ける明日へ。令和4年就業構造基本調査が実施されます!

総務省統計局(福島県・矢吹町)では、日本の就業・不就業の実態を明らかにすることを目的として、10月1日現在で就業構造基本調査を実施します。

この調査は、統計法に基づく基幹統計調査として国が実施する重要な統計調査です。調査対象は、統計理論に基づき無作為に選ばれた全国の約54万世帯で、その世帯にふだん住んでいる15歳以上の世帯員約108万人です。

調査をお願いする世帯には、9月下旬に調査員が伺い、調査書類をお配りします。より便利に皆様にご回答いただくため、パソコンやスマートフォンを使って、簡単にインターネットで回答することが可能となっております。

なお、調査票の記入内容は、統計法によって厳重に保護されており、インターネット回

9月1日から10日まで「屋外広告物道正化旬間」です

「屋外広告物」とは、常時または一定の期間継続して、屋外で公衆に表示されるものであって、看板、立看板、はり紙及びはり札、並びに広告塔、広告板、建物その他の工作物等に掲出されたもの、またはこれらに類するものをいいます。商業広告だけではなく営利を目的としないものや自己用のものも「屋外広告物」にあたります。また、文字や商標、マークだけではなく、イメージを伝えるデザイン等も屋外広告物にあたります。

県では、良好な景観形成と公衆に対する危害の防止を目的に福島県屋外広告物条例を定めています。「屋外広告物」の設置や更新、除却には届出が必要となりますので、事前に町へ相談し規制内容等について確認をお願いします。

園 都市整備課 都市計画係
☎(42)2116

東北電気保安協会からのお知らせ

地震や台風、浸水などで避難を余儀なくされる場合があります。避難するときは、電気を切ってから家を離れることをお勧めします。
あわてずにブレーカーを「切」にしましょう。
また、ガスの元栓も必ず止めましょう。

避難先から帰宅し電気を使うときは、その前に安全を確認してからスイッチを入れてください。
ガス漏れがあると、スイッチの火花でガス爆発が起きたり、水につかた電気機器で感電することがあります。

園 東北電気保安協会 福島事業本部
☎024(526)1311



健康づくり情報板

今月のテーマ ▶ 9月は『健康増進普及月間』です!!

～生活習慣を見直すチャンス!～

令和4年9月1日から30日までは『健康増進普及月間』です!
健康増進普及月間とは、生活習慣病の特性や運動・食事・禁煙など個人の生活習慣の改善の重要性について理解を深め、健康づくりに取り組むよう促進する月間です。

元気で自立し健康的な毎日を送ることができる健康寿命を延ばすために、病気の早期発見や治療だけでなく、運動習慣の定着や食生活の改善といった健康的な生活習慣を確立しましょう!!

1 定期的な健康診断・がん検診で自分を知しましょう

生活習慣病やがんは、早期には自覚症状がなく、気づかないうちに進行してしまふことがあります。このような病気の予防や早期発見・早期治療のためには、症状のないうちから、定期的に健康診断・がん検診を受けて、自分のからだの状態を知っておくことが重要です。



2 これまでの運動にプラス10分を心がけましょう

運動に限らず、家事や買い物など、1日40分以上体を動かすことで、がんや高血圧、糖尿病などの予防にもつながります。まずは、今より10分、意識して体を動かしてみましょう!



3 減塩を心掛け、野菜を多く食べましょう

1日野菜を350g摂ること、1日3回バランスの良い塩分控えめの食事を摂ることを心掛けましょう。



4 禁煙にチャレンジしましょう

日本では喫煙による死亡者数は年間約13万人、受動喫煙による死亡者数は年間6800人と推定されています。禁煙することでがんや心臓病などのリスクが下がることがわかっています。たばこの煙を避けること、禁煙にチャレンジすることが大切です。



9月の休日救急医療当番医表 (白河医師会)

●診療時間…午前9時～午後5時

診療日	小児科	電話番号	内科	電話番号	歯科	電話番号
4日(日)	わたなべ子どもクリニック	21-2166	よこむら整形外科クリニック	21-1455	かたの 歯科医院	22-8833
11日(日)	ねもとキッズクリニック	21-5623	らくらく 医院	54-5333	河島 歯科医院	23-2739
18日(日)	すすき内科クリニック	24-4114	明 溪 醫院	27-3060	国馬 歯科医院	45-2781
19日(月)	白河厚生総合病院	22-2211	吉 田 医 院	23-4033	斎 須 歯 科 医 院	32-4347
23日(金)	樋口小児クリニック	42-2040	南湖こころのクリニック	23-4401	ひぐち歯科クリニック	21-5307
25日(日)	みうら小児クリニック	28-1001	わたなべ内科医院	22-1531	たまち 歯科医院	44-4889

小児平日夜間救急外来のお知らせ

対象者 中学生(15歳)以下の子ども
受付時間 午後7時15分～9時15分
診療日 平日(月曜日～金曜日)
診療場所 白河厚生総合病院 小児科外来 ☎(22)2211

診療前に白河厚生総合病院へ必ず電話をしてください

※急病患者の利用を原則としていますので、薬は1日分となります。

※翌日は、かかりつけ医の診療を受けてください。

日中から発熱など体調の悪い場合は、早めにかかりつけ医へ診療時間内に受診してください。



問い合わせ▶ 保健福祉課 健康増進係 ☎(44)2300

令和4年度後期危険物取扱者試験及び試験準備講習会

危険物取扱者試験

試験手数料

甲種 6,600円

乙種 4,600円

丙種 3,700円

試験日 12月17日(土)

会場 東京第一ホテル

新白河

願書受付期間

書面申請 9月5日(月)～

9月15日(木)

電子申請 9月2日(金)～

9月12日(月)

※詳細はお問い合わせください。

問・申込先

(一財)消防試験研究センター

福島県支部

☎024(524)1474

危険物取扱者試験準備講習会

対象者 乙種第4類受験者

日時 11月17日(木)、18日(金)

の2日間。

8時55分～16時30分

会場 西郷村文化センター

申込み期間 10月11日(火)～

10月28日(金)

詳細についてはお問い合わせください。

〒白河地方消防防炎協会事務局

☎(22)2170

9月農業委員会

「農地法許可申請」

受付期限及び定例会

受付期限 9月2日(金)

定例会 9月16日(金)

※10月の定例会は10月17日(月)の予定です。申請受付期限は10月3日(月)となります。

〒農業振興課 農業委員会事務局 ☎(42)2115

今月の納税など

国民健康保険税…3期分

介護保険料…3期分

後期高齢者医療保険料…2期分

下水道受益者負担金…2期分

…2期分

心配ごと相談

日時 9月13日(火)

午前9時～11時30分

会場 保健福祉センター

相談室

☎(44)5210

※事前に電話予約が必要です。

※「吉川幸雄弁護士相談」も午前9時から11時30分まで行います。

…2期分

…2期分

…2期分

…2期分

やぶき寺子屋

狛犬などを通して矢吹町の文化財を学んでみませんか ～歩いて、見て、聴いて矢吹を知ろう、楽しもう～



日時 ①令和4年10月15日(土) ②10月22日(土) ③10月29日(土)
9時～12時(受付 8時30分)

場所 矢吹町複合施設KOKOTTO 他 町内の神社等

参加費 無料(先着15名)

対象 矢吹町在住で町の文化財に興味があり①～③の日程に参加できる方

内容 狛犬などを通して矢吹町の無名の文化財を学びます。実際に、矢吹町内に現存する狛犬や信州高遠石工系譜の石造物を見学に行きます。

申込方法 矢吹町中央公民館(矢吹町複合施設KOKOTTO内)にてお申し込みください。

申込期間 9月1日(木)～9月30日(金)

問合せ先 矢吹町中央公民館 (矢吹町複合施設KOKOTTO内)

☎(42)2829

矢吹町
町制施行120周年
記念事業

大河ドラマ
「鎌倉殿の13人」
トーク&パブリックビューイングin矢吹町を開催

NHKの大河ドラマ「鎌倉殿の13人」で、源頼朝に仕えた三浦義澄を演じる福島県出身の佐藤B作さん、主人公・北条義時の盟友であり、三浦義村役(三浦義澄の息子)の山本耕史さん、初役(三浦義村の娘)の福地桃子さんを迎え、7月31日、町文化センターで「大河ドラマ「鎌倉殿の13人」トーク&パブリックビューイングin矢吹町」を開催しました。

冒頭に蛭田町長より歓迎の挨拶があり、続いて矢吹町に縁の深い鎌倉権五郎景政と三浦氏の関係(なぜ矢吹町で三浦氏なのか?)の説明がなされた後、出演者が登壇し役作りの苦心や印象深かったシーン、見どころについてのエピソードなどが語られたほか、大河ドラマ初出演の福地さんから先輩である佐藤さん、山本さんへ向けての質問コーナーなど、観客からは出演者の話に耳を傾けました。

トークショーの後、大スクリーンで大河ドラマが放送され約500人が鑑賞しました。



左から山本耕史さん、福地桃子さん、佐藤B作さん

出演者の皆様より矢吹町の皆様へ
メッセージをいただきました

佐藤B作さん

初めて訪れましたが、緑豊かな良い町という印象です。この自然環境を大切にしながら元気にお過ごしいただき、日曜の放送を楽しみにして頂きたい。

山本耕史さん

ゆかりの地を訪問することで自分たちも改めて知る発見があります。矢吹町の皆さんも大河ドラマを通して歴史と地元とのつながりを調べたり、想像しながら楽しんでもらえたらと思います。

福地桃子さん

トークショーでの矢吹町の皆さんの反応や、放送を楽しみにして下さる声を聞くことができ、エネルギーを頂きました。引き続き大河ドラマを応援いただき、エネルギーをお返しできるよう撮影に励みたいと思います。

7月30日(土)

真夏の夜の鼓動 開催

3年ぶりに真夏の夜の鼓動が大池公園水上ステージで盛大に開催されました。ステージ発表の後、矢吹ジュニア太鼓クラブ「天響」の演奏を皮切りに県内8団体の迫力ある太鼓の演奏が夜空に響き渡りました。水面に浮かべられた灯ろうや、打ち上げられた花火もまた、会場を訪れた人々を楽しませました。



8月6日(土)

「第20回やぶき夏まつり」
中町ポケットパークで開催



まちの話題

YABUKI TOWN TOPICS

まちをきれいに、皆様のご協力ありがとうございました

三城目地区河川クリーンアップ作戦

7月の河川愛護月間にあわせ、7月3日(日)に「三城目地区河川クリーンアップ作戦」が今年も実施され、三城目地区の皆様により、阿武隈川と阿由里川を中心に堤防の除草、ごみ拾いなどの清掃作業が行われました。



公園内美化活動を行いました

社会福祉協議会主催のサマーショートボランティアスクールは、7月29日、8月1日に矢吹中学校および光南高校より127名が参加し実施されました。

「真夏の夜の鼓動」を翌日に控え、大池公園内のごみ拾いや落下枝集めなどを行い、公園の利用者からは感謝の言葉をいただきました。



隈戸川河川クリーン作戦

7月22日、矢吹町建設協力会と里山創生やぶきの合同による隈戸川河川クリーン作戦が開催されました。平成19年度から隈戸川河川クリーン作戦を実施しており、15回目となる今年は、同協力会から20社が参加し、合計36名の参加者で隈戸川河川沿いの草刈りを行いました。

早朝より多くの皆様のご協力ありがとうございました。



布マスクのリメイク作品を寄贈いただきました

ボランティア団体ソーイングママでは、国より配布された布マスクの在庫をリメイクし、ガーゼハンカチやスタイにリメイクする活動をおこないました。

8月9日に役場にて贈呈式がおこなわれ、リメイクされた作品124点は、今後母子手帳交付時や乳幼児健診で配布されます。



第15回矢吹町少年の主張大会



「第15回矢吹町少年の主張大会」が開催されました

町青少年健全育成推進会議主催の「第15回矢吹町少年の主張大会」が、7月30日(土)矢吹町文化センター大ホールで開催されました。

今大会は、矢吹中学校より選出された生徒10名が、学校生活、家庭・友人や地域との関わりの中で、日ごろ感じ、考えていることを、提案・主張するすばらしい大会となり、来場者の心をとらえました。

なお、「最優秀賞」、「優秀賞」に選ばれた3名は、「第44回少年の主張福島県大会」に推薦されます。



町大会結果は次のとおりです。(敬称略、発表順)

学年	氏名	題名	各賞
3	猪合美芽	一つだけの生命	最優秀賞(県大会推薦)
2	松崎ひな	思いを声に	優秀賞(県大会推薦)
3	鈴木さくら	本当の努力	優秀賞(県大会推薦)
1	松谷祐音	バスケット部に入って	佳作
1	中村陸	これからもよろしく、矢吹町	佳作
1	吉田聖	中学生になって	佳作
2	國分咲来	平和が当たり前の世界に	佳作
2	芳賀優奈	より良い人生にするために	佳作
3	野崎瑠美	今の世界	佳作
3	本橋侏	サッカーと人種差別	佳作

問い合わせ 教育振興課 生涯学習係 ☎(44)4400

東京オリンピックで使用された木材が矢吹町で活用されます。

東京2020オリンピック・パラリンピック競技大会において、福島県を含めた全国から無償で借り受けた木材を使用して選手村ピレージプラザが建設されました。

大会後、解体された木材は提供元へ返却され、福島県ではベンチやサイクルスタンドに加工されて各市町村に譲渡されています。

矢吹町では、駅と観光案内所にベンチとサイクルスタンド、各小学校にベンチが設置されました。

問い合わせ 農業振興課 農政係 ☎(42)2115





いまむら みのる
今村 稔 隊員

矢吹町の子どもの貧困対応

7月のやぶきSDGs懇話会の勉強会では「子どもの貧困問題」を取り上げました。SDGsの目標1である「貧困をなくそう」は、とすれば日本には関係ないもの、と考えがちですが、日米欧の先進国を中心に38か国で構成されるOECD（経済開発協力機構）の中で、日本の貧困率は7番目に高く「15.7%」、実に7人に1人が貧困ということになります。この場合の貧困は、平均所得の半分以下を指す「相対的貧困」で、その国の生活水準で見ると「貧しい」と言われる割合を示したものです。

では矢吹町の状況はどうでしょうか。役場の子育て支援課の方から「矢吹町の未来を担う子ども応援計画」を基に町の対応を解説いただきました。矢吹町では14.3%が貧困世帯と位置づけられ、学びの機会の確保や生活環境の支援を行うために、学校との連携、子どもの居場所づくり、公私連携の取り組み等、町全体で取り組んでいく計画です。詳しくは役場のホームページをご覧ください。

次に、矢吹町で子ども食堂を始められた学校法人聖和学園（認定こども園ポプラの木、野のはな）理事長の岡村宣さんから、子どもの貧困を考える上で重要となる国内外の情勢について解説いただきました。詳しくご紹介出来ないのが残念ですが、子どもの貧困問題をきっかけとして私たちが向き合わなければならない社会の実態について、非常に刺激的なお話を伺うことが出来ました。また、子ども食堂については、必要性の認識は以前からあったが、とにかく始めてみないと何も分からないという姿勢で開始され、徐々に近隣とのネットワークも築きながら実績を積み重ねています。しかし、公的支援のない中での実施ですので、町民や企業からの支援があればありがたいと結ばれました。

「支援は必要などころになかなか届かない」と言われますが、これからの未来を担う子どもたちに等しく十分な教育を受けてもらい、落ち着いた生活環境の中で健やかに成長して欲しいと誰もが願うと思います。そのためには、町の取り組みをよく理解して協力するとともに、様々な草の根ネットワークが機能することが重要です。1人の100歩より100人の1歩で実現させましょう。



いづか ともたか
飯塚 智崇 隊員

地域おこし協力隊の飯塚智崇です！

子どもたちの夏休みも終わりましたね。たくさん遊べたでしょうか？夏休みの間にはこかげの学校で「やぶこぎキャンプ」を開催し、町内外の小学生が矢吹町の自然の中でキャンプを行いました。



自分たちで火を起こし、カレーや焼きそばを作ったり、夜には満点の空の下、自分たちで沸かしたドラム缶風呂に入り、テント泊をしました。そして、自由時間には木登りや木工、お絵かき、虫捕りなど子どもたちがそれぞれ思い思いの遊びを満喫してくれました。

中には高学年でも、はじめて親元を離れての宿泊という子もいました。最初は不安そうにしていたのですが終わる頃には笑顔で「まだ帰りたくない！」と話していたことが印象的でした。

コロナ禍で、子どもたちは学校での宿泊体験や家族での旅行などさまざまな体験が制限された中で過ごしてきており遊びの機会、学びの機会を逃し続けています。



少しでもそんな子どもたちに夏の思い出や学びを提供できていたら嬉しいです。

子どもたちも「来年もまた来たい！」と話してくれていて来年また頑張ろうと決意しました。また来年キャンプに来てね！

問い合わせ 商工推進課 地域活性係 ☎(42)2119

「ふるさとやぶき」のために 矢吹町をPRします！
～第41回東京やぶき会総会～

7月12日、東京都台東区内において、第41回東京やぶき会総会が開催され、総勢10名の方々により、今年度の事業などについて協議されました。

東京やぶき会（昭和57年設立）は、東京都近郊に在住する矢吹町出身者又は矢吹町に興味がある方々の集いですが、今年度は、昨年に引き続き、「ふるさとやぶき」「矢吹町の産品」をPRするため、各種事業を推進することを決定しました。



また、令和4年度役員改選が行われ、新会長に鈴木紀夫さんが就任し、「会員の皆さんと町への思いを共有しながら、ふるさとやぶきをPRしていきたい」とあいさつがありました。

遠く離れた故郷のために、東京やぶき会会員による協働のまちづくりが行われる予定です。

東京やぶき会
会員募集中!!

「東京やぶき会」では随時会員を募集しています。東京都や首都圏にお住まいの親戚、友人や同級生又は本町に興味のある方などがおられましたら、ぜひ、加入の呼びかけをお願いいたします。加入方法は、お問い合わせ先へご連絡をお願いします。

●年会費 ・個人3千円 ・法人1万円

☎「東京やぶき会」事務局 まちづくり推進課 協働推進係 ☎(42)2112

社会を明るくする運動

～保護司の皆さんが啓発活動～

7月1日、「第72回社会を明るくする運動」に伴う啓発活動が、白河地区保護司会に所属する町の保護司の皆さんと蛭田町長により、JR矢吹駅で行われました。



この運動は、犯罪や非行の防止と、過ちを犯した人の立ち直りについて理解を深め、犯罪や非行のない安全で安心な地域社会を築こうとする、法務省が主唱する全国的な運動で、7月がこの運動の強調月間となっております。参加した皆さんは、早朝からタスキを身につけ、駅利用者に啓発グッズを手渡し、明るい社会づくりの推進を呼びかけました。

～内閣総理大臣・県知事メッセージを伝達～

7月1日、白河地区保護司会の三森繁会長と保護司の皆さんが役場を訪れ、「第72回社会を明るくする運動」に伴う内閣総理大臣と福島県知事からのメッセージ伝達式が行われました。



伝達式では、三森会長がメッセージを読み上げ、蛭田町長にメッセージを手渡しました。



大会出場報告・激励会 (敬称略)

7月14日

- ・第69回全国高等学校ビジネス計算競技大会
佐々木光琉 光南高校3年
- ・東北ビーチバレーボール選手権大会
穂積 飛雅 光南高校3年
小山田圭吾 光南高校2年



7月19日

- ・全国高等学校総合体育大会
自転車競技
福田 悠航 学法石川高校2年
堀井 樹 学法石川高校2年
陸上競技
松本 樹伊 学法石川高校2年
- ・第77回東北高校陸上競技大会
加藤 柚日 安積黎明高校3年
渡邊 拓磨 郡山東高校2年
鈴木美凜彩 郡山東高校2年



矢吹町歴史民俗資料収蔵庫のご紹介

問い合わせ ▶ 教育委員会 教育振興課 生涯学習係 ☎(44)4400

教育委員会では歴史民俗資料の保全及び収集、活用を図り、町の歴史の継承に役立てることを目的に、矢吹中学校敷地内の旧D棟を改修し、矢吹町歴史民俗資料収蔵庫として活用しております。

現在、民具や古文書、土器、写真など様々な民俗資料が多数保管されております。

収蔵庫の一番の目的は民俗資料の保全です。貴重な資料を後世に伝えるため、収蔵庫が資料の保全に適切な環境となるよう、今後も段階的に整備してまいります。

また、今年度から収蔵庫に保存されている資料を分類・整理することとしており、専門家の意見を聞きながら作業を進めてまいります。

なお、本施設は資料の収蔵を主な目的としていることから、通常時は閉館しております。

収蔵資料の閲覧、貸出しや民俗資料等の教育委員会への寄贈をご希望される方は、教育委員会までご連絡ください。



《土器の保管状況》



《矢吹町歴史民俗資料収蔵庫》

Vol.19 アグリカレッジ福島で日々農業を学び、県内で就農を目指す！ 農短大生のひとりごと

果樹経営学科 2年 菊地 聡

私はアグリカレッジ福島の果樹経営学科に所属し、モモ、ナシ、ブドウ、カキ、リンゴと、多くの品目の栽培に携わっています。特に実習を通して、おいしい果物をつくるための作業内容とそのポイントを学んでいます。

私の家は果樹専業農家でブドウを中心にモモやナシを栽培しています。就農後、我が家の経営に役立つよう、ブドウの「ナイアガラ」の無核栽培化を卒業論文のテーマに設定しました。最近のブドウ栽培は無核(種なし)栽培が主流になってきていることから、種ありの「ナイアガラ」を種なしにできれば、今までよりも幅広い層のお客様に手に取っていただけるのではないかと考えたからです。

最後に、私たち学生が丹精込めて栽培している日本ナシの直売を9月22日(木)に行う予定です。是非アグリカレッジ福島にお越しください！



全国高校野球選手権福島大会 光南高校準優勝

7月27日(水)郡山市のヨーク開成スタジアムにおいて、全国高校野球選手権出場をかけた聖光学院高校との決勝戦に臨みました。

試合は6対3で敗れ甲子園への出場は叶いませんでしたが素晴らしい戦いを見せてくれた光南高校野球部の皆さん、ありがとうございました。

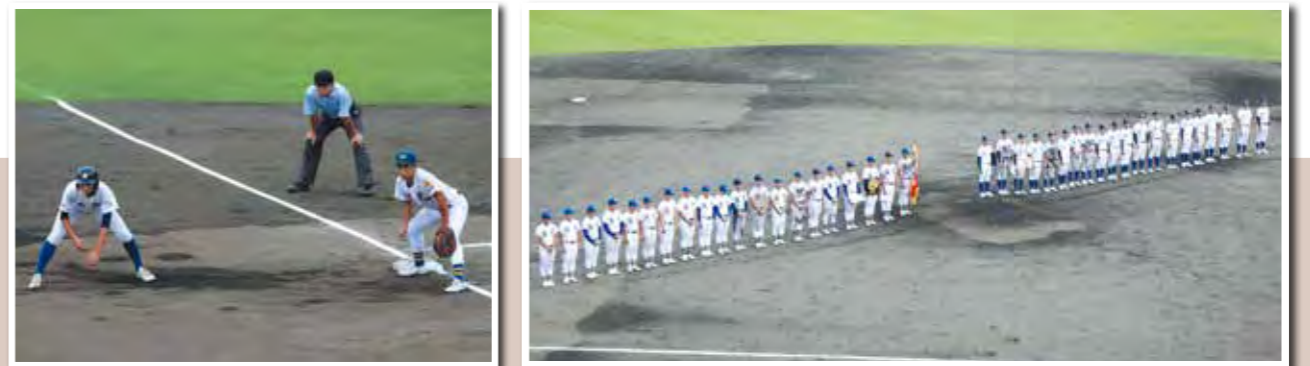

矢吹町の うごき

人口と世帯 令和4年7月1日
現在の現住人口

人口 17,062人
男 8,517人
女 8,545人
世帯数 6,214世帯

※ 広報に掲載している毎月の現住人口は、県が公表する「福島県の推計人口」（国勢調査を基に算出）を転載しています。

PDF版広報やぶきの「町民のうごき」欄では、個人名の掲載を控えさせていただいておりますので、ご了承ください。

おすすめ!
今月の絵本

『はやく あいたいな』

五味太郎 作/絵本館

よおちゃんの家は丘の上に、よおちゃんのおばあちゃんの家は山の上にあります。ある日、よおちゃんは急におばあちゃんに会いたくなって出かけます。ところが、おばあちゃんも急によおちゃんに会いたくなって…。よおちゃんとおばあちゃんは無事に会うことができるのでしょうか。



『夜を あるく』

マリー・ドルレアン 作/よしいかずみ 訳/BL出版

「ふたりとも、おきて」ママが寝ているぼくたちにささやく。今はまだ夜中。外に出ると、暗闇の中をぼくたちは足音をたてずに歩いていく。草のにおいと虫の鳴き声につつまれながら、町から山道へと進んでいく。一歩ずつしっかりと足を踏み出し、山を登った先には…。



展示
ふるさとの森
芸術村

〒42-4506

《ふるさとの館》の展示

世界文化遺産 神宿る富士
佐久間 吉信 写真展

今回の作品は、二本松市在住の佐久間氏が富士山の写真を二十数年に亘り撮り続けたものです。

雄大で威厳あるたたずまいと、朝な夕なに姿を変える姿を写しました。四季折々の山が織り成す景色を是非ご覧ください。

《あゆり館》の展示

☆五歳児作品展☆
認定こども園ポプラの木

矢吹幼稚園

認定こども園と矢吹幼稚園の子どもたちが自分の目で見たいものや感じたことを思いのままにクレヨンや絵筆を使い素直に表現した作品展です。どうぞ会場に足をお運びご覧ください。

両会場の開催期間

【会期】 8月28日(日)～
9月18日(日)

【時間】 午前9時～午後5時
(企画展最終日は午後3時に閉館となります)

【休館日】 毎週月曜日

【入場料】 無料

催しど
中央公民館

〒42-2829

「令和4年度
矢吹ペンクラブ詩画展」

矢吹ペンクラブの皆さんによる、記念すべき26回目の作品展です。

絵画・書・写真など造形作品と、それらのイメージにヒントを得て創作した文芸作品を組み合わせて展示しています。どうぞお楽しみください。

【期間】 9月3日(土)～
9月21日(水)まで

【場所】 KOKOTTO
町民交流ホール・ギャラリー

【開館時間】 (月～土)

午前9時～午後9時30分
(日・祝)午前9時～午後6時

【休館日】 9月19日(月)

ことぶき大学9月
本講座案内

【日時】 9月13日(火)

2回に分けて実施

【場所】 矢吹町複合施設

KOKOTTOホール

【内容】「大人も楽しめる絵本読み聞かせ」

おはなしボランティアサークル「おひさま」より講師をお迎えし、大人も楽しめる絵本の紹介と読み聞かせの実演をしていただきます。ご期待ください。

図書館

〒44-3595

お話し会

お話し会の時間は約30分程度です。3密を避けるため、先着5組とさせていただきます。

「なかよしおはなし会」
※幼児・小学校低学年を対象にお話し会を行っております。

【日時】 9月10日(土)
午前10時30分～

【テーマ】 「おじいちゃん、おばあちゃんのおはなし」

【会場】 KOKOTTO2階
会議室

「おかせんといっしょ」の
おはなし会

【日時】 9月22日(木)

午前10時30分～

【対象者】

0～3歳児とその保護者

【会場】 KOKOTTO2階
会議室

移動図書館車
「よむよむ」巡回日

【日時】

9月6日(火) ひかり保育園

7日(水) 善郷小学校

8日(木) 野のはな
三神小学校

14日(水) 中畑幼稚園

矢吹小学校

本の奇贈りありがとうございました。

岡嶋 和弘 様

文芸

ことぶき大学川柳部

春風に一歩前進老の道

恭子

宙をうくスノーボードに固唾のむ

和子

石盤に花丸もらい抱え来る

綾子

事なきが今日の幸せ福を呼ぶ

恭子

入学のひ孫賀状は額の中

和子

目覚めれば一日一句心掛け

綾子

脈をとる医師ニコリに先ず安堵

忠雄

作品名
「愛鳥週間」



今月のやぶきっ子

角田 実沙季さん
(矢吹中学校 3年)



作品について一言

鳥に鉛筆で陰影をつけることで立体的に見えるよう工夫しました。

背景が目立ちすぎずに馴染むよう表現することが難しかったです。



矢吹町役場 企画総務課

〒969-0296 福島県西白河郡矢吹町一本木101
TEL 0248 (42) 2117 / FAX 0248 (42) 2587
E-Mail kikakusoumu@town.yabuki.fukushima.jp



古紙パルプ配合率60%再生紙を使用しています
環境にやさしい植物油インキを使って印刷しています

矢吹町の
公式SNSを
チェックしよう



Facebook
公式アカウント



YouTube
公式チャンネル

スマートフォンアプリ
でも「広報やぶき」を
ご覧になれます



マチイロ

矢吹町

検索

www.town.yabuki.fukushima.jp

印刷/矢吹タイムス印刷