



やぶき

FEBRUARY. 2023 **2**

No.647



～令和5年 二十歳を祝う集い～

- ・マイナンバーカードのお知らせ
- ・所得税・住民税申告相談会のお知らせ

矢吹町では、マイナンバーカード普及のため、対象者にクオカード2,000円分を交付します

対象者

- 令和4年10月1日から令和5年3月31日までに交付申請した方のうち、令和5年末日までにカードの交付を受けた方
- 矢吹町に住民登録がある方
- 初めて申請する方(矢吹町以外で交付を受けた方は対象外です。)

マイナンバーカード休日交付及び休日申請のお知らせ

役場からマイナンバーカード交付通知が届いている方で、平日の申請や受取りが困難な方は、休日特別開庁日(要予約)をぜひご利用ください。

※当日はマイナンバーカード交付及び申請のみの業務となります。

特別開庁日：2月5日(日)、3月5日(日) / 午前8時30分～正午 場所：役場 総合窓口課(役場1階)

出張申請受付をしています

町内の企業や団体(サークル・グループ等)に出向き、写真撮影のサービスと申請代行を行います。詳細をご相談ください。

国民健康保険・後期高齢者医療保険加入の《被用者》を対象とする傷病手当金の期間延長について

問い合わせ▶ 保健福祉課 国保年金係 ☎(44)2300

国民健康保険または後期高齢者医療に加入する被保険者が新型コロナウイルスに感染した場合(感染が疑われる場合も含む)で、労務に服することができない期間、勤務先から給与等を受け取ることができない場合に傷病手当金を支給します。

支給対象期間について、これまで令和2年1月1日から令和4年12月31日までとなっておりますが、令和5年3月31日まで延長となりました。

対象者 以下の①～④の全ての条件を満たす方

- ① 勤務先から給与の支払いを受けている。 *事業主は対象外です。
- ② 新型コロナウイルス感染症に感染または発熱等の症状があり感染が疑われ、療養のため労務に服することができなかった。
- ③ ②により、給与等の全部または一部の支払いを受けることができない。
- ④ 労務に服することができなくなった日から起算して3日を経過した日から、労務に服することができない期間のうち、就労を予定していた日がある。

対象期間

令和2年1月1日から令和5年3月31日の間で、療養のため労務に服することができない期間

(入院が継続する場合は最長で1年6か月)

*労務に服することができなかった日の翌日から2年を経過すると、時効により申請できません。

支給額

(直近の継続した3か月間の給与収入の合計額÷直近の継続した3か月間の就労日数)×2/3×支給対象となる日数
*給与等(休業手当を含む)が一部減額されて支払われている場合は、支給額が減額となる場合や支給該当がない場合があります。

申請方法 以下の①～④の書類等を準備のうえ、保健福祉課 国保年金係に申請してください。

- ① 世帯主用・被保険者用・事業主用の3種類の申請書(事業主用については、勤務先に記入を依頼してください。)
*医療機関用の申請書については、新型コロナウイルス感染拡大に伴う臨時的な取り扱いとして、当面の間添付不要となります。
- ② 振込先口座のわかるもの
- ③ 被保険者証
- ④ 印鑑

- ・各申請書は、ホームページからダウンロードできます。(ご希望の場合は、郵送することも可能ですのでご連絡ください。)
- ・郵送で申請する場合は、事前にご連絡ください。

マイナンバーカードをつくりましょう マイナポイント(最大20,000円分)第2弾実施中!

問い合わせ・休日交付(申請)予約先▶ 総合窓口課 窓口係 ☎(42)2114

マイナポイント第2弾対象のマイナンバーカードの申請期限は、12月末から2月末までに延長となりました。ぜひ、この機会にマイナンバーカードを申請しませんか。

マイナポイントをもらいましょう

令和5年2月末までにマイナンバーカードを申請し、マイナンバーカード取得後にマイナポイントの手続きをすると、キャッシュレス決済サービス(電子マネー、クレジットカード等)で使えるマイナポイントがもらえます。

最大20,000円分がもらえます

- ① キャッシュレス決済の利用金額25%(最大5,000円分)
- ② 健康保険証としての利用申込で7,500円分
- ③ 公金受取口座の登録で7,500円分

※最大20,000円分のポイントが付与されるためには、①～③すべてマイナポイントの申込が必要です。



マイナポイントの対象者

- ・マイナンバーカードを持っていてまだマイナポイントの申し込みをしていない方
- ・令和5年2月末までにマイナンバーカードの申請をした方

マイナポイントの申込期限

- ・現在国で検討中です



役場での申請方法

○受付場所 総合窓口課/午前8時30分～午後5時(平日)

○申請する際に必要なもの

- ① 個人番号通知カード、② *本人確認書類、③ 住民基本台帳カード(お持ちの方) ④ 交付申請書(お持ちの方)

*本人確認書類

【1点の場合】運転免許証・パスポート・住民基本台帳カード・身体障害者手帳など顔写真付きの公的機関発行の証明書

【2点の場合】健康保険証、介護保険証、年金手帳、年金証書、学生証、こども医療受給者証、母子手帳(未成年者)など

※本人確認書類と住民票の住所・氏名の一致により確認します。

※原則本人のみの申請です。

※15歳未満の方は、保護者等の同行をお願いします。

役場以外での申請方法

パソコン、スマートフォンからのオンライン申請、郵送申請、携帯ショップで申請ができます。

マイナンバーカードの交付方法 (申請から約1カ月後)

- 総合窓口課で申請された方………郵送(本人限定受取郵便)
- オンライン申請、郵送申請された方……役場で受取り (平日 午前8時30分～午後5時)

阿由里川の一部が福島県管理の一級河川に指定される見込みとなりました

問い合わせ ▶ 都市整備課 管理係 ☎(42)2116

12月16日、福島県庁において、蛭田町長より阿武隈川上流遊水地群整備事業に関連する準用河川阿由里川の一級河川指定に関する福島県知事宛の要望書を曳地利光県土木部長に提出しました。

令和元年東日本台風により阿由里川において浸水被害が発生しており、特に被害が甚大であった阿武隈川合流から荒池直下までの区間約2.8kmを一級河川に指定し、福島県による一元的な管理を行うとともに、早期かつ抜本的な河川整備を行うことを要望しました。

要望を受け、福島県では1月16日に遊水地整備予定地を流れる県管理の他支川と一元的に管理することにより、治水面で一定水準の安全確保につなげるため、阿由里川の一部を一級河川に指定するとの見通しを示しました。



三城目地区遊水地対策協議会より要望書を受け取りました

問い合わせ ▶ 農業振興課 遊水地対策室 ☎(42)2115

12月21日に同協議会の堀井会長、小針副会長、飯島副会長、上野副会長より「阿武隈川緊急治水対策プロジェクトに伴う遊水地整備事業に関する要望書」を受け取りました。

また、同日、福島河川国道事務所長及び福島県知事へ同協議会より遊水地整備に関する要望書を提出しました。

ご要望については、国や県と調整を図りながら検討を進めてまいります。



現道舗装工事完了のお知らせ

問い合わせ ▶ 都市整備課 道路整備係 ☎(42)2116

現道舗装整備事業は、現在使用されている生活道路を舗装することで生活環境が向上することを目的としております。

今回、町道明新中1号線の工事を完了しました。

総延長 L=100.0m

幅員 W=2.5m



(位置: 明新中地内)

低所得の子育て世帯に対する子育て世帯生活支援特別給付金の申請をお忘れではありませんか？

本給付金については、広報やぶき7月号においてお知らせしておりましたが、申請をお忘れではありませんか？

詳細については広報やぶき7月号または町ホームページをご確認のうえ、対象となる方は忘れずに申請を行ってください。

支給額

対象児童1人あたり一律5万円

※本給付金の支給は対象児童1人につき一度限りです。

※同一児童について、「ひとり親世帯分」と「ひとり親世帯以外(その他世帯)分」は併給できません。

申請期限

●ひとり親世帯分について

令和5年2月28日(火)まで延長となりました。

●ひとり親世帯以外(その他世帯)分について
令和5年2月28日(火)(消印有効)

制度に関する問い合わせについて

制度全般に関するお問い合わせは、下記までお願いします。

(TEL) 0120-400-903 受付時間:9時から18時まで(土日祝を除く)

(FAX) 0120-300-466 受付時間:24時間(土日祝を含む)

申請について

矢吹町役場 子育て支援課

〒969-0296 矢吹町一本木101番地 電話番号:0248-42-2230

※受付時間 午前8時30分～午後5時15分(平日のみ)

※本給付金の詳細については町ホームページよりご覧いただけます。



町ホームページ

矢吹町国道4号矢吹鏡石道路事業推進協議会 国との事業連携へ

問い合わせ ▶ 都市整備課 都市計画係 ☎(42)2116

令和4年12月9日、矢吹町国道4号矢吹鏡石道路事業推進協議会(芳賀光男会長)より、国土交通省 東北地方整備局 郡山国道事務所へ、当協議会の設立趣旨の説明、事業に対する協力依頼書の提出を行いました。

郡山国道事務所からは、今後、随時情報共有を図っていくなどの説明があり、当協議会と国とで連携・協力体制のもと、本事業を進めていくとの意見が交わされました。

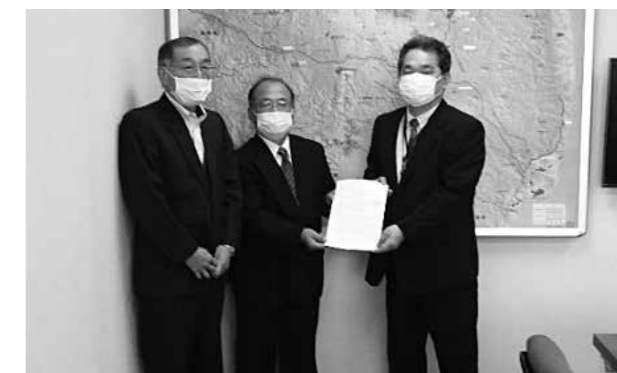

認知症にならないために、 食事は1口30回噛みましょう。

歯が無い人も熱可塑性義歯(健保適用)とHAインプラントで噛めるようにします。

入れ歯・HAインプラント専門医
たまち歯科医院 院長 佐久間 弘 西白河郡矢吹町田町191-4 ☎0248-44-4889

ご葬儀、仏事の事なら

全日本葬祭業協同組合連合会(全葬連)認定
ご葬儀事前相談員のいる当店へお気軽にご相談
下さい。お電話でのご相談も承っています。

全葬連のif共済会の加入も取り扱っております。
1万円の入会金でもしもの時を安心して迎えることが
できます。詳しくはお気軽にお問い合わせください。

大切な時のお手伝い if 安心と信頼の全葬連共済会加盟店



総合葬祭
有限会社 ひらが

矢吹町本町213 ☎42-4151 FAX 42-4157

やぶき葬祭会館 風ひかる丘 ひらが斎苑 家族葬 ホール 慈想館

矢吹町井戸尻222-26 ☎42-4711・FAX 42-4157

医療費控除の申告について

□医療費控除とは

本人や本人と生計を一にする親族のために支払った医療費の合計金額が1月1日から12月31日までの1年間で一定の基準を超えた場合には、医療費控除を受けることができます。

ただし、社会保険などからの医療給付金や生命保険契約などに基づく入院保険金などの金額を差し引いた金額が対象となります。

□控除額の計算方法

【その年中に支払った医療費 - 保険などから補てんされる金額 = A】

A - 10万円または総所得金額等の5パーセント = 医療費控除額(どちらか少ない方の金額)

□対象となる医療費の例

- 治療や療養に必要な医薬品の購入費
- 医師または歯科医師に支払った治療費、診療費など



□対象とならない医療費の例

- 健康増進や病気の予防のための医薬品の購入費、予防接種費用など



□「医療費控除の明細書」について

医療費控除やセルフメディケーション税制による医療費控除の特例を受けられる方は、医療費の領収書が「提出不要」となる代わりに「医療費控除の明細書」または「セルフメディケーション税制の明細書」の添付が必須となります。

また、医療保険者から交付された医療費通知(健康保険組合等が発行する「医療費のお知らせ」など)を添付すると、明細の記入を一部省略できます。

※申告の相談会場では、医療費控除の明細書等の代行作成はできませんので、必ず事前に作成してください。

□医療費控除の明細書の記載例

明細書は、次の事項ごとに医療費の年額を合計して記載します。

- 医療を受けた人
- 病院・薬局

(記載例)



医療を受けた方の氏名	病院・薬局などの支払先の名称	医療費の区分	支払った医療費額
国 税 太 郎	■●●●病院	<input checked="" type="checkbox"/> 診療・治療 <input type="checkbox"/> 介護保険サービス <input type="checkbox"/> 医薬品購入 <input type="checkbox"/> その他の医療費	9,400円
同 上	○○●●薬局	<input checked="" type="checkbox"/> 診療・治療 <input type="checkbox"/> 介護保険サービス <input type="checkbox"/> 医薬品購入 <input type="checkbox"/> その他の医療費	700円
国 税 花 子	△△●●診療所	<input checked="" type="checkbox"/> 診療・治療 <input type="checkbox"/> 介護保険サービス <input type="checkbox"/> 医薬品購入 <input type="checkbox"/> その他の医療費	4,400円

※医療費控除及び「セルフメディケーション税制」の詳細については、国税庁ホームページをご確認ください。

白河税務署からのお知らせ

☎️ 問い合わせ ☎️ 白河税務署 ☎️ (22)7111

白河税務署では申告書作成会場を開設します

- 期間 2月16日(木)～3月15日(水)
(土・日・祝日を除く)
- 時間 午前9時～午後4時
- 会場 白河市産業プラザ人材育成センター 2階
講堂(白河市中田140)

申告書作成会場では、ご自宅からと同様に原則ご自身のスマホにより、ご自分で申告書等を作成していただきます。

スマートフォン及びマイナンバーカード(登録した2種類のパスワード)、利用者識別番号(パスワード)があればスムーズに作成できます。

なお、会場への入場には「入場整理券」が必要です。会場での当日配付とLINEによる事前発行がありますので、詳しくは国税庁ホームページをご確認ください。配付状況に応じて、後日来場をお願いする場合があります。

所得税・住民税申告相談のお知らせ

☎️ 問い合わせ ☎️ 税務課 ☎️ (42)2113

📅 期間 2月17日(金)～3月15日(水)
(土・祝日を除く)

📍 場所 矢吹町役場2階大会議室
※事前予約制です。事前予約のうえご来場ください。

○事前予約方法

インターネット予約または予約希望申込書による予約
詳細は広報12月号、1月号もしくは町ホームページをご覧ください。

○申告に必要なもの

▶収入に関するもの

- 事業(営業・農業・不動産)・・・収入・経費の分かる明細書
※収入・経費に関する領収書等をご自身で保管し、事前に明細書等にまとめてから来場してください。
- 給与、公的年金・・・源泉徴収票

▶その他必要なもの

- 申告者本人の口座番号が分かるもの(所得税が還付になる方)
- 税務署からのハガキ等(届いている方)
- マイナンバーが分かるもの、本人確認書類
※マイナンバーの記載と運転免許証等の本人確認書類の提示が必要となっています。

▶控除に関するもの

- 各種保険料控除・・・控除証明書(生命保険料、地震保険料、個人年金保険料、国民年金保険料等に関するもの)
※証明書等の提示が義務付けられています。
- 障害者控除・・・障害者手帳、障害者控除対象者認定書(要介護等認定者用)
※障害者控除対象者認定書については、保健福祉課介護保険係へお問い合わせください。
- 医療費控除・・・医療費控除の明細書もしくは医療費通知
※医療費控除の明細書は必ず事前にご自身でまとめてから来場してください。

○注意事項

- 書類に不備や不足等がある場合は、当日の相談受付ができない場合があります。事前にご確認ください。
- 例年、個別に役場からお送りしていた申告相談会のご案内については、昨年度からお送りしておりません。申告が必要と思われる方は、必ず事前予約のうえ来庁されるか、白河税務署での申告書作成会場をご利用するなど、期限内の申告をお願いします。
- 以下の申告内容については、役場では受付できませんので、白河税務署でお願いします。
土地・建物の売買による申告、株・先物取引などによる申告、住宅借入金控除(初めての方)の申告、青色申告、確定申告

○確定申告は、スマホからがおすすめです!

スマートフォンを利用して、国税庁ホームページの「確定申告書等作成コーナー」から申告書作成・送信ができます。新型コロナウイルス感染症の感染リスク軽減のためにも是非ご利用ください。



国税庁 確定申告書等作成コーナー

○国税に関するご相談について

国税に関するご相談がありましたら、国税庁ホームページ「チャットボット」や「タックスアンサー」をご利用ください。

国税庁
チャットボットページ



国税庁
タックスアンサーページ



上下水道課からのお知らせ

問い合わせ 上下水道課 上下水道係 ☎(44)5152

くみ取り便槽や単独処理浄化槽をお使いの方へ

合併処理浄化槽への転換をお願いします。

くみ取り便槽やトイレの汚水のみを処理する単独処理浄化槽を使用されている場合は、台所や洗濯などの生活排水が処理されずに河川や側溝に排出され、様々な水環境問題の原因となっています。

合併処理浄化槽は全ての生活排水を処理することができ、水環境の保全に十分な役割を果たすことができます。

○合併処理浄化槽設置のための支援制度があります。

公共下水道事業及び農業集落排水事業の整備区域以外の地域において、新しく合併浄化槽を設置する場合または、くみ取りや単独浄化槽から合併浄化槽へ転換する場合には補助金を交付します。要件等の詳細についてはお問い合わせください。

○維持管理は専門業者と委託契約を結びましょう。

あらかじめ専門業者と委託契約を結んでおけば、保守点検や清掃を定期的にも実施してもらえるので面倒なことはありません。

○保守点検は県知事の登録を受けた業者に委託してください。

主な点検内容は、浄化槽が正しく稼働しているか、機器の調整、修理、消毒剤の補給や汚泥の蓄積状況の確認などです。

○清掃は市町村長の許可を受けた業者に委託してください。

浄化槽は適正に使用していても、1年程度経過すると微生物が汚泥となって溜まります。

汚泥が溜まりすぎると機能に支障をきたし、水質の低下や悪臭の原因となりますので、年1回の清掃が必要になります。

指定検査機関の法定検査を受けてください。

浄化槽管理者(使用者)は、保守点検、清掃とは別に浄化槽法の規定に基づき、設置後使用開始3カ月経過後～5カ月の間とその翌年から年1回の法定検査が義務付けられています。

除害施設(グリストラップ等)の適正な維持管理をお願いします

町内に埋設されている下水道管において、油脂分を多く含んだ排水が冷え固まり、閉塞する(詰まる)事象が発生しています。下水道管が閉塞すると、その排水を流した人だけでなく、多くの使用者が「下水道を使えない」状況となります。特に除害施設を設けている使用者は、定期的に油脂分を掃除するなど適正な維持管理をお願いします。

なお、除害施設とは、下水道自体に害を及ぼすゴミや油脂分等を、下水道に流す前に除去する施設で、主に飲食業や大型施設に設けられています。

ご不明な点等についてはお問い合わせください。

定期的に掃除をしましょう！

掃除をおこたると、悪臭が発生したり、ゴキブリなど害虫の発生場所になってしまいます。

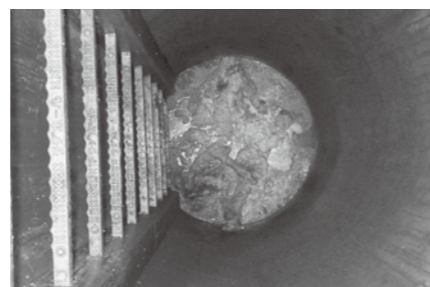
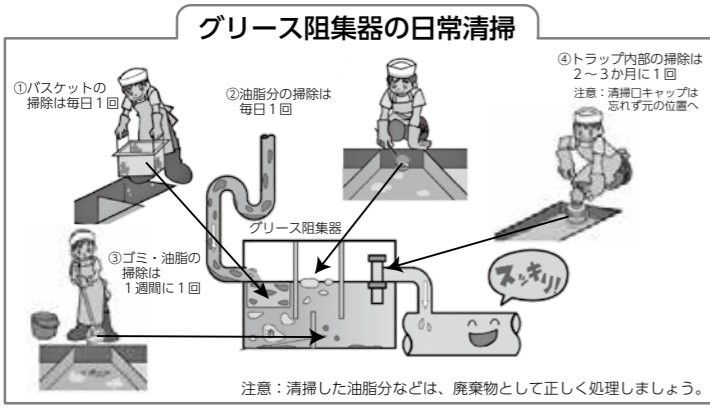

閉塞した下水道施設



正常な下水道施設

「一緒に考えよう！やぶきっ子の未来」ワークショップを開催

問い合わせ 子育て支援課 ☎(42)2230

12月11日、KOKOTTOで矢吹町の子育て支援策等について「一緒に考えよう！やぶきっ子の未来」と題し、ワークショップを開催しました。町内に居住する子育て世帯等の方々や福島大学の学生の方が参加し、普段子育てをしている中でこんな支援があったらいいな、こんな交流の場があったらいいななど、意見交換やアイデアを出しながら話し合いました。

町のホームページに当日の様子や出た意見などを載せておりますので、ぜひご覧ください。



～かわいいお孫さんを迎える祖父母のみなさんへ～ 「おまごBOOK」を配布しています

問い合わせ 保健福祉課 健康増進係 ☎(44)2300

令和5年1月より、母子手帳交付を受けたご家族を対象に随時「おまごBOOK」の配布をしています。

子育ては「昔も今も変わらない」部分と「少しずつ変化している」部分があります。

様々な場面で祖父母の皆さまも戸惑いや疑問を感じることもかと思えます。

パパ、ママの相談の他に祖父母の方からのこんな時はどうしたらいいだろう？今どきの子育てはこんなのかな？など疑問や不安がありましたら、お気軽にご相談ください。保健師が、相談をお受けいたします。

なお、冊子の内容は1歳未満のお子さんのいるご家庭向けです。既に母子手帳の交付を受けているご家庭、1歳未満のお子さんのいるご家庭で冊子をご希望の方は、ご連絡ください。



交通教育専門員を募集

問い合わせ まちづくり推進課 ☎(42)2112

町では、交通安全啓発及び交通教育を行うため、交通教育専門員を次のとおり募集しています。

●業務内容 小中学生児童・生徒の朝の通学時に、危険交差点での立哨指導や小学校等での交通安全教室、町行事における交通誘導など

●募集要件 30歳以上70歳までの方(男女問わず)・2名

●任期 委嘱の日から3年間(1期)

●報酬等 矢吹町交通教育専門員の設置及び運営に関する要綱に基づき報酬及び被服等を支給します。

※詳細については、お問い合わせください。

ごみ処理施設の利用等は事前予約が必要となります

問い合わせ 白河地方広域市町村圏整備組合事務局 ☎(28)3558
まちづくり推進課 環境衛生係 ☎(42)2112

4月1日から、西白河地方クリーンセンター及びリサイクルプラザの混雑を回避するため、ごみの自己搬入については事前予約が必要となります。

また、役場窓口で行っておりました粗大ごみ戸別収集の受付についてもインターネットまたは電話に変更となります。

○予約受付開始3月15日(水) 午前9時～

・インターネット <https://www.shirakawa.jp/> ・電話 0248 (21) 6234

皆様のご理解とご協力をよろしくお願いいたします。

地域とともにある学校 ～地域学校協働活動紹介～

問い合わせ▶ 教育振興課 生涯学習係 ☎(44)4400

地域のコーディネーターである地域学校協働活動推進員が関わった地域学校協働活動について、ご紹介いたします。

支援内容：茶道体験

対象：三神小 5年

協力者：矢吹町諸流茶道連合会

協力者の声 貴重な体験ができた喜んでいただけると幸いです。

学校の声 日本の伝統文化である茶道を体験し、相手を思いやるおもてなしの心を学ぶことができました。



支援内容：SDGs教室

対象：矢吹小 5年・6年

協力者：今村氏(善郷小担当地域学校協働活動推進員)

協力者の声 最後まで真剣な表情で聞いてくれていた児童さんがとても印象的でした。

学校の声 5年生は「今すぐ動こう私のSDGs大作戦」、6年生は「SDGsの観点でのよりよい町づくり」を考えるきっかけとなりました。

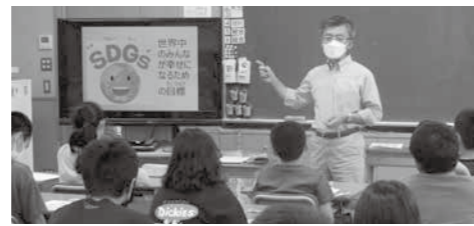

支援内容：和楽器体験

対象：中畑小 6年

協力者：初音会

協力者の声 子どもたちはとてもよく聞き、反応も早く、また真面目に取り組んでいただき嬉しかったです。

学校の声 貴重な体験ができて良かった。協力者の方も温かく子どもたちの様子を見てくださり、ありがたく感じた。



支援内容：和楽器教室

対象：矢吹小 6年

協力者：初音会

協力者の声 知らなかったことがわかる、できるようになっていく、そんな和楽器教室の体験に関わることができて幸いです。

学校の声 お琴、三味線を体験させていただき、日本の伝統にふれることができました。

「星空観察」・「クリスマスのおはなし」を開催

問い合わせ▶ 図書館 ☎(44)3595

「地域学校協働活動」の一環として、小学生の学校外での学習の場づくりと豊かな心の育成を目的として実施しています。

「星空観察」

11月～12月にかけて、各小学校でAstro Guide「ほしのゆめ」のご協力により、実際に望遠鏡や双眼鏡を使い秋・冬の星空を観察しました。「またやってほしい」との声をいただくなど好評で終えた星空観察でした。



主に町内の幼稚園、小中学校で活動する本の読み聞かせボランティアサークルでは、仲間を募集しています。興味のある方は、図書館まで気軽にご連絡ください。

「クリスマスのおはなし」

12月10日、KOKOTTOで本の読み聞かせボランティア団体「おひさま」、「きらきら」、中央公民館主催の読み聞かせボランティア養成講座受講生によるクリスマスや冬にちなんだお話の読み聞かせと、クリスマスカードづくりを行いました。子どもたちは真剣におはなしに耳を傾け、また、夢中でカードづくりをしました。



矢吹町地域ぐるみの 火災予防・予防救急!

「救助隊員キュージーロー」 「犬の消防士グスタフ」

福島県立光南高等学校と矢吹消防署の
コラボレーション!

第6弾 着衣着火にご注意を!!

- ### 着衣着火の特徴

 - 重いやけどや死亡に至ることが多い
 - コンロからの着火が多い
 - 高齢の女性に多い(コンロを使用する機会が多い、色覚の低下により炎の青色が見えにくくなり、実際より炎が小さく見える)
 - 季節の変わり目に多い

予防のポイント

 - スカーフ・ストール等は外して調理
 - 生地が毛足が長いもの、ゆったりとした垂れ下がるデザインのものには特に注意!
 - コンロの奥やまわりに、物を置かないよう整理整頓
 - 鍋等の底から炎がはみ出ないように、適切な火力で! 燃えにくい防災製品のエプロン・割烹着・アームカバーを着用しましょう

- ### コンロによる着衣着火の事例

 - 鍋を覗き込んだ際
 - 換気のため窓を開けようとした際
 - 奥の調味料を取ろうとした際
 - 壁の汚れが気になり、掃除をしようとした際

万が一着衣着火してしまった場合

 - 大声で助けを求め
 - 素早く脱げる場合は脱ぎ捨てる
 - 水をかぶって火を消す
 - 水が無ければ、床や地面に火を押し付けて消す

【注意】：火が服についたままパニックになり動くと、風が起こり、かえって火の勢いを大きくしてしまいます。

火災・救急・救助は119
問い合わせ▶ 矢吹消防署 ☎(42)3762

土地台帳の閲覧制度の廃止について

これまで町では、住民サービスの一環として登記情報を基にした土地台帳の閲覧を行っておりましたが、個人情報保護法の施行に伴い土地所有者の方々の個人情報保護のため、本制度を令和5年4月1日より廃止いたします。

なお、不動産登記情報の閲覧は福島地方法務局白河支局で交付を受けられるほか、全国の法務局やインターネット(※登記情報提供サービス。二次元バーコードよりアクセスできます)でもご確認いただけます。

また、地方税法382条による課税台帳の閲覧は、従来どおり納税義務者、土地・家屋について賃借権等の権利を有する方、固定資産の処分をする権利を有する一定の方(相続人、成年後見人等)に限り閲覧できます。



- お問い合わせ先●
- 土地・家屋の登記情報について
福島地方法務局白河支局
☎(22)1201(自動音声案内)
〒961-0074 白河市郭内1番地136
白河小峰城合同庁舎2階
 - 土地台帳の閲覧廃止について
税務課 固定資産税係
☎(42)2113

閲覧制度をご利用のお客様には大変ご迷惑をお掛けしますが、ご理解・ご協力のほど、よろしくお願いいたします。



「フレイル」ってなんだろう？

～2月1日は「フレイルの日」です～

問い合わせ ▶ 保健福祉課 健康増進係 ☎(44)2300

「フレイル」とは、体や心のはたらきや、社会とのつながりが弱くなった状態のことです。

何も対策をしないと介護が必要な状態になる可能性が高いですが、予防や改善ができる段階でもあります。

フレイル予防のポイントは「食事」、「適度な運動」、「社会参加」です。フレイル予防を意識して、いつまでも健康に過ごしましょう。



●自分の状態をチェックしてみましょう。

- 6ヶ月間で、意図せず体重が2kg以上減った。
- ペットボトルのふたが開けにくくなった
(握力:男性28kg、女性18kgより低い)
- (ここ2週間)わけもなく疲れたような感じがする。
- 横断歩道を青信号の間に渡りきることが難しくなった。
(歩いて、1秒間に1m進めない速さ)
- ウォーキングなどの軽い運動や体操を週に1回もしていない

1つでも当てはまる人はフレイル予防を意識しましょう！
3つ以上ある人は、すでにフレイル状態です！

矢吹町も 元気に！ 楽しく！ 「フレイル予防」

矢吹町は、令和3年度から福島県より委託を受け、町内の老人クラブやいきいきサロンを対象に、会田病院のリハビリスタッフと一緒に、フレイル予防講話を実施しています。

一緒に運動をしたり、笑ってお話をしたり、とても楽しく、有意義な時間です。令和5年度も引き続き講話を実施していきます。参加をご希望の方は、日程等をお知らせいたしますので、下記までお気軽にご連絡ください。

「フレイル予防」を生活に取り入れ、いつまでも元気に楽しく過ごしてみよう！！

- フレイル予防講話について → 矢吹町 保健福祉課 健康増進係 ☎(44)2300
- 老人クラブ・サロンについて → 矢吹町 社会福祉協議会 ☎(44)5210

運動の
参考に!!

「1日1動!」動画
福島民報社ホームページ/1日1動! - 気軽にエクササイズ -
<https://www.minpo.jp/news/ichinichiichido>



介護 認知症対応グループホーム
利用定員18名・全室個室
自宅介護が困難な方ご相談下さい
医療法人栄心会 さかえ内科クリニック附属
さかえハートホーム矢吹
矢吹町小松222 ☎21-9556

福島県経営革新計画承認事業
訪問理美容
まごのて
ネットワーク
オシャレを楽しみ、
日々を笑顔溢れる人生へ
☎0248-42-2239
【受付時間】09:00~17:00(定休日:土日祝)
メールは24時間受付中! info@magonote.asia
http://magonote.asia

町立学校・幼稚園の適正規模・適正配置へ向けた取り組み

問い合わせ ▶ 教育振興課 ☎(44)4400

12月1日、役場で矢吹町学校規模適正化検討委員会(※第1回幼稚園専門部会)が委員14名出席のもと開催されました。会議では、町内の子育て世帯を対象とした町民アンケート結果に基づいて、グループに分かれての協議や意見発表を行いました。

また、大杉教育長から委員会に諮問された「町立幼稚園の適正な規模及び配置のあり方について」について意見が交わされ、将来の幼児教育にふさわしい環境の実現に向けて「出生率向上のための町の望ましい取り組み」を答申案に盛り込むことが決定されました。



幼稚園専門部会の様子



グループによる協議の様子

矢吹町学校規模適正化検討委員会は、町立学校(幼稚園)の適正規模・適正配置について検討し、望ましい学校教育環境の整備に取り組むため、令和4年度より設置されました。

(※幼稚園専門部会…幼稚園の学校規模適正化を専門的に検討する機関)

第49回 矢吹町文化祭『あゆり祭』2023 開催テーマ大募集!

問い合わせ ▶ 中央公民館 (KOKOTTO内) ☎(42)2829

皆さんの想いととも、来年度のあゆり祭を盛り上げていきましょう!

応募締め切り 2月28日(火)必着

たくさんのご応募お待ちしております。

『あゆり祭』とは / あゆり祭基本理念「自主参加・自主決定・自主運営」のもと、9月下旬から11月までの間、中央公民館をメイン会場として、さまざまな展示や各種発表会が開催されます。

- 応募資格 町内に居住または、町内に通勤・通学している方。
- 応募内容 子どもから高齢の方まで親しみやすい、明るいテーマ。※字数および形式は問いません。
- 応募方法 KOKOTTOに備え付けの応募用紙よりお申込ください。
- 審査・発表 作品の審査は、あゆり祭運営委員会で行います。
入選作品の発表は、3月下旬頃に入選者本人に直接通知します。
- 表彰について 入選作品：3点(最優秀賞1点、優秀賞2点)
贈呈品：賞状および副賞(最優秀賞5千円分、優秀賞3千円分の図書カード)
表彰式は、第49回あゆり祭開催式にて行います。
- 応募上の注意
 - ・一人何点でも応募できますが、作品は自作かつ未発表のものに限ります。なお、応募作品が既に他で使用されているものと同じ、または類似していることが判明した場合や応募に際して疑義が判明した場合は、審査結果発表後であっても賞を取り消すことがあります。
 - ・応募作品は返却しません。
 - ・入選作品の著作権は、「あゆり祭運営委員会」に帰属します。
 - ・個人情報については、応募の確認、応募状況の整理、入賞者への通知以外には使用しません。

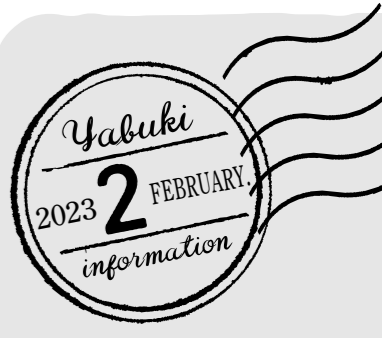

募集

中畑地区芸能祭 出演者募集

町内在住者であれば、どなたでも参加できます。

日時 2月19日(日) 午前9時～

場所 中畑公民館

出演種目

舞踊・民謡・民舞・詩吟・三味線・太鼓・尺八・カラオケ・ダンス等

申込期限

2月9日(木)までの期間に中央公民館(9時～17時)までお申し込みください。

中央公民館 ☎(42)2829

「矢吹町区長会」地域活動の写真を募集

矢吹町区長会は昭和46年に

設立し、令和3年に50周年の節目を迎えたことを記念して区長会の歴史や功績を振り返るとともに、今後の活動の更なる発展に資することを目的に記念誌を制作することとなりました。

制作にあたり町内の皆様から地域活動の写真を募集しておりますので、ご提供いただける方は町区長会事務局までご連絡ください。

募集期間

令和5年3月24日(金)まで

提供・問い合わせ先

矢吹町区長会事務局 (役場まちづくり推進課内) ☎(42)2112

介護福祉士養成科の訓練生募集

ハローワークに求職の申込みをし、受講あっせんを受けられる方を対象として、国家資格「介護福祉士」の取得と介

護福祉業界での正社員就職を目指すことを目的とした2年間の教育訓練を委託により実施します。

募集コース

介護福祉士養成科

訓練期間 令和5年4月～令和7年3月(2年間)

訓練会場 県内の介護福祉士養成施設

受講料 無料

※テキスト代や保険代等は、個人負担

募集期間

1月5日から2月24日まで

選考日 3月6日

その他詳細はお問い合わせください。

なお、新規学卒で未就職者の方、学卒未就職者で卒業後1年以上経過していない方は応募対象になりません。

福島県立テクノアカデミー郡山 教務課委託訓練担当

相談

心の健康相談

日時 2月16日(木) 午後2時～4時

会場 県南保健福祉事務所 担当 精神科医、保健師

申込方法

面接相談は事前予約が必要ですので、お問い合わせ先までご連絡ください。保健師の電話相談は、随時対応します。※予約受付時間は、午前8時30分～午後5時15分です。

予約先

県南保健福祉事務所 保健福祉課 障がい者支援チーム ☎0248(22)5649

ひとり親家庭の就職・転職活動をサポートします

福島県県南保健福祉事務所では、就業支援専門員がひとり親家庭向けに就職や転職活動をサポートしています。相談無料、秘密厳守。ケースによりハローワークとの連携支援も行っています。ひとりで悩まずお気軽にご相談ください。

い。 ☎0248(27)0316 (鈴木隆司税理士事務所)

お知らせ

車・バイクなどの 移転・抹消の手続きはお済みですか？

自動車税種別割・軽自動車税種別割は、毎年4月1日現在の車検証等に登録されている所有者(所有権留付車両の場合は使用者)に課税されます。

例年、「所有していない車両の納税通知書が届いた」、「納税通知書が届かない」などのお問い合わせが寄せられています。

廃車、下取り、壊れて使用していない、引越して住所変更した等のときは、3月末までに移転・変更等の手続きが必要です。

もし、手続きを終了しないまま4月1日を迎えると、前年度と同様に課税されることや、納税通知書が元の住所あてに郵送されることがありますのでご注意ください。 早い時期に手続きを済ませてくださいよう、お願いいたします。

ます。 なお、ご不明な点は次のお問い合わせ先までご相談ください。

①自動車税に関するお問い合わせ 福島県南地方振興局 県税課 課税課 ☎0248(23)1519

②軽自動車税に関するお問い合わせ 矢吹町役場 税務課 ☎0248(42)2113

③移転・抹消等の手続きに関するお問い合わせ ・普通自動車等：東北運輸局 福島運輸支局 登録部門 ☎050(5540)2015 ・軽自動車：軽自動車検査協会 福島事務所 ☎050(3816)1837

インボイス説明会

税務署では、事業者の方を対象に消費税のインボイス制度に関する説明会を開催します。

開催日時

2月14日(火)

●課税事業者の方向け

午前10時から午前11時まで

●免税事業者の方向け 午後2時から午後3時まで

☎024(944)1663

○オンラインガイダンス

日時 3月2日(木)～5日(日) 午前10時～午後5時30分

会場 福島県雇用労政課 ☎024(521)7290

○福島会場

日時 3月6日(月) 午前10時30分～午後4時30分

会場 ビッグパレットふくしま 多目的展示ホール

会場 福島労働局職業安定課 ☎024(529)5396

○東京会場

日時 3月9日(木) 午前10時～午後4時

会場 東京都立産業貿易センター 浜松町館

会場 福島県雇用労政課 ☎024(521)7290

「自然災害による被災者の債務整理に関するガイドライン」について

東日本大震災や平成27年9月2日以降に災害救助法が適用された自然災害により影響を受けた個人や個人事業主の方は、「自然災害による被災者の債務整理に関するガイドライン」により、住宅ローンなどの免除・減額を申し出る

参加無料 開催パートナーになりました！



みんなのメルカリ教室

あおき TEL 0248-22-5232

福島県県南保健福祉事務所 児童家庭支援チーム ひとり親家庭就業支援専門員 ☎0248(22)5647 窓口対応時間 午前9時～午後5時(土日祝日・年末年始除く)

税理士記念日 税の無料相談会

日時 2月23日(木) 10時～16時

会場 白河商工会議所 (白河市道場小路96-1-5)

事前予約不要。申告書等に関する関係書類をご持参ください。

ことができます。 詳しくは、ローン借入先の金融機関等にお問い合わせください。

※令和4年度福島県沖を震源とする地震、令和元年台風19号に伴う災害等が該当します。 ※債務の免除等には、一定の要件を満たすことや借入先の同意が必要となります。

会場 東北財務局 ☎022(263)1111

敬老祝品(カタログギフト)には、有効期限があります

令和4年度敬老祝品として対象の方にお送りしている「カタログギフト」の商品の申込みの有効期限は令和5年2月17日までの予定です。まだ、お手元に申込みがきがある方は、有効期限内に申込みをしてください。

有効期限を過ぎた場合や申込みがきを紛失した場合は利用できませんので、ご注意ください。

会場 保健福祉課 福祉係 ☎(44)2300

健康づくり 情報板

今月のテーマ ▶ 冬季の入浴事故 「ヒートショック」に注意しましょう!

○「ヒートショック」とは
急激な温度の変化によって血圧が大きく変動するなど、身体に大きな負荷がかかることで起こり、失神、不整脈などの症状が見られます。重症の場合は死に至ることもあります。持病がない健康な方にもヒートショックは起こります。

気温が低くなる冬場の脱衣場や浴室は特に室温が低くなりがちです。衣服を脱いで急に浴槽にはった熱いお湯につかると、急激な温度差によって大きく血圧が変動し、ヒートショックが起こりやすい条件となります。

◀ ヒートショックを防ぐための6つのポイント ▶

- ① 入浴前に脱衣所や浴室を暖めましょう。
- ② 湯温は41度以下、湯につかる時間は10分までを目安にしましょう。
- ③ 浴槽から急に立ち上がらないようにしましょう。
- ④ 食後すぐの入浴や、飲酒後、医薬品服用後の入浴は避けましょう。
- ⑤ 入浴する前に同居者に一声掛けて、意識してもらいましょう。
- ⑥ 湯温や部屋間の温度差、入浴時間など普段意識しにくい部分について、温度計やタイマーを活用して見える化するようにしましょう。



問い合わせ ▶ 保健福祉課 健康増進係 ☎(44)2300

2月の休日救急医療当番医表 (白河医師会)

●診療時間…午前9時～午後5時

診療日	小児科	電話番号	内科	電話番号	歯科	電話番号
2月5日(日)	樋口小児クリニック	42-2040	らくらく医院	54-5333	吉田歯科クリニック	51-1661
11日(土)	白河厚生総合病院	22-2211	吉田医院	23-4033	九番町歯科クリニック	27-3711
12日(日)	みうら小児クリニック	28-1001	きたむら整形外科	42-5533	よしなり歯科医院	24-3020
19日(日)	にしごうキッズクリニック	29-8725	わたなべ内科医院	22-1531	サンデンタルクリニック	24-8020
23日(木)	わたなべ子どもクリニック	21-2166	よこむら整形外科クリニック	21-1455	大栄歯科クリニック	22-2833
26日(日)	ねもとキッズクリニック	21-5623	小針医院	42-2366	JUN DENTAL CLINIC	21-8845

小児平日夜間救急外来のお知らせ

対象者 中学生(15歳)以下の子ども
受付時間 午後7時15分～9時15分
診療日 平日(月曜日～金曜日)
診療場所 白河厚生総合病院 小児科外来 ☎(22)2211

診療前に白河厚生総合病院へ必ず電話をしてください

※急病患者の利用を原則としていますので、薬は1日分となります。

※翌日は、かかりつけ医の診療を受けてください。

日中から発熱など体調の悪い場合は、早めにかかりつけ医へ診療時間内に受診してください。



問い合わせ ▶ 保健福祉課 健康増進係 ☎(44)2300

(社)700MHzメガヘルツ利用推進協会によるテレビ受信障害対策工事について

携帯電話の新しい電波利用開始にともない、テレビ映像に影響が出る恐れのある一部地域のご家庭にチラシを配布(必要により訪問)する予定です。

2月16日(木)以降に影響が出た場合は、(一社)700MHz利用推進協会が無償で回復作業を行いますので、左記コールセンターまでご連絡をお願いいたします。

☎(700MHzテレビ受信障害対策コールセンター)

受付時間 午前9時～午後10時 (年中無休)

☎0120(700)012 (フリーダイヤル)

右記につながらない場合 ☎050(3786)0700 (有料)

福島県の最低賃金

1. 地域別最低賃金

福島県内で働くすべての労働者とその使用者に適用されます。(※「2 特定最低賃金」が適用される労働者を除く。)

福島県最低賃金	最低賃金額(時間額)	効力発生年月日
	858円	令和4年10月6日

2. 特定最低賃金

福島県内で次の業種に該当する事業場で働く労働者に適用されます。

業種	最低賃金額(時間額)	効力発生年月日
自動車小売業 (二輪自動車小売業(原動機付自転車を含む)を除く。)	922円	令和4年12月18日
輸送用機械器具製造業	916円	令和4年12月24日
電子部品・デバイス・電子回路、電気機械器具、情報通信機械器具製造業 (医療用計測器製造業(心電計製造業を除く)を除く。)	880円	令和4年12月30日
非鉄金属製造業	912円	令和5年1月1日
計量器・測定器・分析機器・試験機・測量機械器具・理化学機械器具、時計・同部品、眼鏡製造業	889円(据置)	令和4年1月13日

※次に掲げる者は除かれますが、福島県最低賃金が適用されます。

- ①18歳未満又は65歳以上の者
- ②雇入れ後3月未満の者であって、技能習得中のもの
- ③清掃、片付けその他これらに準ずる軽易な業務に主として従事する者
- ④①～③のほか「電子部品・デバイス・電子回路、電気機械器具、情報通信機械器具製造業」にあつては、小型電動工具若しくは手工具を用いて行う穴あけ、かしめ、巻線、組線、取付け又は小物部品の包装若しくは箱入れの業務に主として従事する者

最低賃金についてのお問い合わせ、ご相談先 福島労働局 賃金室 (☎024-536-4604) 又は各労働基準監督署へ

2月農業委員会

「農地法許可申請」
受付期限及び定例会

受付期限 2月1日(水)
定例会 2月15日(水)
※3月の定例会は3月17日(金)の予定です。申請受付期限は3月3日(金)となります。
☎ 農業振興課 農業委員会事務局 ☎(42)2115

心配いと相談

日時 2月14日(火)
午前9時～11時30分
会場 保健福祉センター 相談室
☎(44)5210
社会福祉協議会
※事前に電話予約が必要です。
※「吉川幸雄弁護士相談」も午前9時から11時30分まで行います。

今月の納税など

固定資産税……………4期分
国民健康保険税……………8期分
介護保険料……………8期分
後期高齢者医療保険料……………7期分
下水道受益者負担金……………4期分

令和5年 二十歳を祝う集い



純



写真提供 須藤写真館

令和5年 二十歳を祝う集い

「令和5年二十歳を祝う集い」が1月8日(日)、町文化センター大ホールで開催され、男性77名、女性65名、合わせて142名の方が、式典へ出席しました。

当時の矢吹中学校の卒業生で結成された二十歳を祝う集い実行委員会により決定された今回の二十歳を祝う集いのテーマである「純」には、「飾らない、混じり気のない」という意味があり、「これから先、飾らず常に私たちらしくあろう」という思いが込められています。

式典では、二十歳を代表し平山遥斗さんが蛭田町長から記念品を授与され、菊地鈴音さんは「矢吹町でみんなと出会えたことは一生の宝です。私たちが大切に育ててくれた家族、温かく見守ってくださった地域の皆様に改めて感謝申し上げます。」と謝辞を述べました。

また、有松奈哉さん(代読：平山遥斗さん)が、「自分一人の力ではここまで来ることが出来なかった、そう気づかせてくれた20年間です。今までの全ての出会いに感謝し、今ある命を大切に、これからの人生を歩んでいくことを約束します」と決意の言葉を発表しました。

二十歳の皆さん、誠におめでとうございます。



矢吹町手話言語及び障がい者コミュニケーション条例を制定

問い合わせ 保健福祉課 福祉係 ☎(44)2300

町では「手話言語及び障がい者コミュニケーション条例」を1月から施行しました。

この条例は、手話が言語であることへの理解促進と障がいの特性に応じたコミュニケーション手段の普及のため、町の責務、町民と事業者の役割を明確にし、誰もが個性を尊重し合い共に生きる社会を目指します。



■コミュニケーション手段とは

手話、点字、筆談、絵図、情報通信機器等、その方の特性に応じた意思疎通のための手段

■町の責務

手話が言語であることと、さまざまなコミュニケーション手段について理解を広め、さまざまなコミュニケーション手段を利用しやすい環境づくりに取り組みます。

■町民の役割

手話が言語であることと、さまざまなコミュニケーション手段について理解を深め、町が推進する施策に協力するよう努めます。

■事業者の役割

町が推進する施策に協力するよう努めるとともに、さまざまなコミュニケーション手段を利用しやすい職場環境づくりに努めます。

町が現在おこなっている意思伝達・情報支援のための福祉サービスを紹介します
ご希望の場合は福祉係にご相談ください

●手話通訳者の派遣

聴覚障がいにより身体障害者手帳をお持ちの方につき、日常生活で手話通訳が必要な場合(医師の診察など)に、無料で手話通訳者を派遣します。

●同行援護

移動に著しい困難を有する視覚障がいをお持ちの方につき、外出時に支援員が同行し、移動に必要な情報を提供するとともに、移動の援護を行います。

●補装具・日常生活用具の給付

障がいに応じて、装具・用具費用の一部を給付します。

※装具・用具ごとに要件があります。医師の意見書や調査を要する場合があります。

●遠隔手話通訳

インターネットを介して、役場に設置したタブレット端末と手話通訳者を結び、遠隔で手話と音声の同時通訳を行うものです。役場での各種お手続きの際にご利用いただけます。



障がいの種類	補装具・日常生活用具の種類
視 覚	安全つえ、義眼、眼鏡、歩行時間延長信号機用小型送信機、電磁調理器、音声式体温計、音声式体重計、音声式血圧計、情報・通信支援用具、点字ディスプレイ、点字器、点字タイプライター、視覚障害者用ポータブルレコーダー、活字文書読み上げ装置、拡大読書器、地デジ対応ラジオ、視覚障害者用時計、点字図書
聴 覚	補聴器、人工内耳、聴覚障害者用屋内信号装置、聴覚障害者用通信装置、聴覚障害者用情報受信装置
音声・言語	携帯用会話補助装置、人工喉頭、人工鼻
肢体不自由かつ音声・言語	重度障害者用意思伝達装置

矢吹町コミュニティバス実証実験運行出発式を行いました

12月1日、役場において「矢吹町コミュニティバス実証実験運行出発式」を実施し、運行開始を祝してテープカットを行いました。

今後、町では、町民の皆様のご意見をいただきながら、利便性の高い公共交通体系の構築を図ってまいります。

皆様、ぜひコミュニティバスをご利用いただき、お気づきの点がありましたら、まちづくり推進課までご連絡ください。

町まちづくり推進課 協働推進係 ☎(42)2112



町交通4団体合同の交通安全街頭啓発活動を実施

12月23日、一本木地区で「年末年始の交通事故防止県民総ぐるみ運動」の取組として町交通対策協議会、白河地区交通安全協会矢吹支部、町交通安全母の会連絡協議会、交通安全パトロール隊矢吹小隊による交通安全街頭啓発活動が実施されました。

町の各交通団体では、今後も交通安全維持活動を通じ、町民のみなさまの安全・安心な交通環境のサポートに努めて参ります。



令和5年 町民新年会を開催

1月12日、ホテルニュー日活で約150人の出席のもと「令和5年町民新年会」を開催しました。

蛭田町長や来賓の皆様のあいさつ、鏡開きなどが行われ、新春の幕開けを祝いました。

また、アトラクションでは、初音会の箏の演奏、花吹流寿々蘭会と矢吹スポーツ民踊ひまわり会の祝踊の披露により、新年会に華をそえていただきました。



全国農業共済組合より感謝状が贈られました

12月20日、役場にて福島県農業共済組合 小林正司組合長より感謝状が贈呈されました。

近年の物価高騰や、コロナウイルスの影響による外食需要の減少が農業経営を圧迫している状況を踏まえ、収入減少を幅広く保障する収入保険について加入促進を行うため加入者への支援を行ったことに対して贈られたものです。

※「矢吹町農業経営収入保険加入促進事業助成金」の詳細については農業振興課(☎42-2115)までお問い合わせください。



優良市町村交通対策協議会として表彰を受けました

矢吹町交通対策協議会が優良市町村交通対策協議会として表彰され、福島県県南地方振興局の沖野局長より蛭田町長へ表彰状が伝達されました。

令和4年1月15日に交通死亡事故ゼロ1000日を達成し、現在も記録を継続中であることや、各季の交通安全運動の取り組みなどが評価されたものです。



まちの話題

YABUKI TOWN TOPICS

受賞おめでとうございます

町統計行政に貢献

令和4年度福島県統計功労者表彰式において表彰された方の受賞報告会が12月16日、町役場で行われました。統計の普及発展に貢献した功績が顕著であり、他の統計事務従事者の模範と認められる方に贈られるものです。

○福島県統計協会名誉会長表彰

猪狩芳勝さん(上敷面) 佐川利男さん(田町)

円谷由明さん(中野目東)



支部長感謝状(金柀)受賞

令和4年度日本赤十字社福島県支部献血団体並びに献血推進団体表彰において、有限会社藤井製作所が「支部長感謝状(金柀)」を受賞しました。

長年にわたり、社を挙げて積極的に献血事業に取り組み、多大なる貢献をされています。



温かいご支援ありがとうございました

五区喜楽会より手縫いの雑巾を寄贈いただきました

12月2日、今年も会員手縫いの雑巾293枚が町教育委員会へ寄贈されました。

渡邊マサ会長と副会長の犬野キヨ子さんから大杉教育長に手渡された雑巾は、町内の各小中学校へ配布、活用させていただきます。



株式会社浅川電設及び浅川誠吾様より浄財を寄付いただきました

町の子どものための教育振興・充実のために役立てていただきたいと、株式会社浅川電設及び浅川誠吾さん個人より、浄財が寄付されました。

12月19日、株式会社浅川電設の浅川誠吾代表取締役が役場を訪れ、蛭田町長、大杉教育長へ浄財が手渡されました。



子ども食堂にご寄付をいただきました

12月7日、矢吹ライオンズクラブ(遠藤武士代表)から子ども食堂を運営している学校法人聖和学園へ、「子どもたちのために」と新米60kgのほか、たくさんの食糧をご寄付いただきました。聖和学園では、食を通して子ども達の笑顔を増やしたいと、毎月第2火曜日に「認定こども園野のはな」、第4火曜日に「認定こども園ポプラの木」において、予約期間に申込みされたご家庭にお弁当を配付しています。聖和学園 岡村宣理事長より「子育て世代や地域の方々とのつながりを深め、地域に根差した支援に役立てます」と感謝の言葉が伝えられました。





いまむら みのる
今村 稔 隊員

SDGsの目標を簡単に説明する第5回です。
SDGsは「17の目標」ですが、その心は「みんなが幸せに暮らせるようになる」ということです。ご自分が気になる目標を1つでも見つけて、少しずつ取り組んでいきましょう。

10 人や国の不平等をなくそう 目標10: 人や国の不平等をなくそう 人や国によって差をつけない社会にしよう

先進国と開発途上国、性別、人種、宗教、健康者と障がい者など、様々な違いによって格差や差別が生じ、不平等な状態が生じています。多様性とかダイバーシティという言葉が使われますが、違いがあるから色々な気づきや考え方が生まれるということを大事にしたいものです。

<何をする?>

- ・困っている人を見かけたら、進んで声をかけて手助けしましょう。
- ・人によって違いがあることを知り、違っていて当然だということを理解し、相手を大事にする気持ちを大切にしましょう。

11 住み続けられるまちづくりを 目標11: 住み続けられるまちづくりを 誰もがずっと安心して暮らせるまちづくりをしよう

「住みやすいまち」ってどういう「まち」でしょう。買い物が便利、病院が近くにある、交通の便がいい等々、利便性がよいことは一つの条件になるでしょう。しかし、憩いの場所とか自然が豊かといった人に安らぎを与えてくれる環境も必要です。そして、住み続けられるには、災害に強いということも重要な要素になります。年代の違いによってもその思いは様々ですから、みんなが安心して暮らせる、ということをお大事にして考えたいものです。

<何をする?>

- ・住んでいる場所の危険性を確認したり、周辺で安全な場所を見つけておくなど、災害に備えましょう。
- ・「住みやすいまち」を念頭に置いて、住み慣れたまちをもう一度見直してみましょう。



いづか ともたか
飯塚 智崇 隊員

こんにちは! 地域おこし協力隊の飯塚智崇です!
『こかげの学校』で「やぶこぎ冬キャンプ」を2回にわたって開催しました。町内外から各6名程の子どもたちが集まり工夫し合いながら寒さの中、キャンプをして1泊2日を過ごしました。



冬の凍った草を踏む音に「気持ちがいい!」と驚いたり、石や木をひっくり返して冬の生き物を発見したり冬だからこそその気づきや出会いがたくさんありました。

子どもたちは大人が想像するよりもずっとたくましく寒い中も元気に遊び、料理をし、一晩テントで過ごしました。

最後の感想で「寒かったけど、楽しかった!」との声が聞けたのが本当に嬉しかったです。

近年、冬に災害が起こることが多くなっています。電気やガスが止まってしまった時、工夫し、協力しあって乗り越える力が必要だと感じています。

この経験が子どもたちの将来に生きてくれると信じて、これからもこの活動を続けていきたいと思っています。



問い合わせ 商工推進課 地域活性係 ☎(42)2119

12月12日

- ・「第22回全日本チアダンス選手権大会」
光南高校 応援団チアリーディング部



12月26日

- ・第77回東北高等学校総合体育大会陸上競技大会
- ・全国高等学校総合体育大会(陸上競技)
- ・第27回東北高等学校新人陸上競技選手権大会
小針 幸誠 (日本大学東北高2年)
- ・第27回東北高等学校新人陸上競技選手権大会
鈴木美凜彩 (郡山東高校2年)
- ・第27回東北高等学校新人陸上競技選手権大会
渡邊 拓磨 (郡山東高校2年)
- ・第27回東北高等学校新人陸上競技選手権大会
井上琉之亮 (日本大学東北高1年)



アグリカレッジ福島で日々農業を学び、
県内で就農を目指す!

Vol.24

農短大生のひとりごと

果樹経営学科 2年 小林 咲希

私が所属している果樹経営学科ではモモ、ナシ、リンゴ、ブドウ、カキを栽培し、直売実習などを通して販売しています。

果樹についての本格的な勉強は入校してからで、当初はついていけないかとても不安でしたが、先生方の熱心なご指導の下、徐々に理解できるようになりました。その中で、1番難しいと思った作業はせん定です。樹によって切り方が違うので、作



業中にわからないことがあれば、同級生や先生方に相談しながら作業を進めるようにしています。また、卒業論文研究では、日本ナシの新技术「ジョイント栽培」による適正着果量の調査を行いました。予想とは異なる結果になってしまいましたが、新たな発見がありとても勉強になりました。

今後は地元に戻り、4月からは新社会人となります。私の家は兼業農家なのですが、農業短大で学んだことを活かしながら、農業に関わっていきたいと思います。



映画上映会のお知らせ 上映作品: バレンタイン一揆 (2012年、日本)



チョコレートの原料となるカカオの生産現場で「児童労働」を目にした日本人女子。バレンタインデーに、ほんとうに愛のあるチョコレートを選んでほしい、という思いで活動を始めた彼女たちの物語です。

- 日 時: ①2月4日(土)14:00~、②2月14日(火)18:30~
※同じ作品を2回上映します。
- 場 所: KOKOTTOホール ■参加費: 無料

お問い合わせ 地域おこし協力隊 今村 稔(090-9149-0488)



矢吹町の うごき

人口と世帯 令和4年12月1日
現在の現住人口

人口 17,026人
男 8,492人
女 8,534人
世帯数 6,232世帯

※ 広報に掲載している毎月の現住人口は、県が公表する「福島県の推計人口」（国勢調査を基に算出）を転載しています。

※PDF版広報やぶきの「うごき」欄では、個人名の掲載を控えさせていただいておりますので、ご了承ください。

おすすめ! 今月の絵本

『いたいの いたいの
とんでゆけ』

新井悦子 作/野村たかあき 絵/鈴木出版

ある冬のこと、雪降ろしをしようと屋根に上ったばあさまは、足を滑らせ落ちてしまいました。痛がるばあさまに「いたいのいたいのとんでゆけ おやまのおにとんでゆけ」とさよが歌うと、ばあさまの痛いのが山奥の鬼のところにとんでいきました。



『あかいてぶくろ』

林木林 作/岡田千晶 画/小峰書店

ちびちゃんの赤い手袋はお母さんが編んでくれました。手袋たちは、ちびちゃんの手が冷たないようにふんわりと包んであげます。ところがある日、ちびちゃんは右の手袋をなくしてしまいました。あちこち探しましたが見つかりません。その手袋は、うさぎのお母さんに拾われて…。



展示
ふるさとの森
芸術村

〒42-4506

《ふるさとの館》の展示

光南高校美術展

毎年2月開催の光南高校美術展です。

美術部8名・アートファクトリー部30名による個人作品や共同制作した動画等のエネルギー溢れる展示です。

会場設営などの準備から開催まで生徒自身の手で作りました。ぜひ会場まで見てください。

※29日は午後1時からの開催となります。

☆五歳児作品展☆

中央幼稚園

中央幼稚園児25名の五歳児作品展です。

生き生きと表現した作品が展開されています。入園の頃より一段と成長した姿を感じて頂ける機会です。

両会場の開催期間

【期間】 1月29日(日)～
2月19日(日)

【時間】 午前9時～午後5時
(企画展最終日は午後3時に閉館)

【休館日】 毎週月曜日及び2月14日(火)

2月11日(土・祝日)は開館です。

【入場料】 無料

催しなど
中央公民館

〒42-2829

ことぶき大学2月
おりませの告知

【日時】 2月21日(火)
午前10時～

【場所】 町文化センター
大ホール

【内容】 館スミ委員長講話
「ことぶき大学と私の履歴書」

「押し花作品展」

町で押し花教室を主宰する奥屋かね子さんと、生徒さん達の発表会です。毎年ご好評いただき、今年で22回目となります。様々な植物を押し花素材として用い、想像力豊かに創られた新作です。どうぞお楽しみください。

【期間】 2月1日(水)～
3月22日(水)まで

【場所】 KOKOTTO
町民交流ホール

「交通事故防止絵画ポスターコンクール」作品展

町内の4つの小学校5・6年生が、交通安全意識の啓発と、無事故・無違反の安全・安心な社会の実現を願い、描き上げた作品を展示します。

皆様ぜひ足をお運びください。

【主催】 矢吹町子ども会育成会
連絡協議会

【期間】 2月1日(水)～
2月13日(月)

【場所】 KOKOTTO1階
ギャラリー

※各学校の入賞作品のみの展示となります。

【開館時間】
月～土 午前9時～午後9時
日・祝 午前9時～午後6時

図書館

〒44-3595

【お話し会】
お話し会の時間は約30分程度です。随時参加できますので、どうぞお気軽に足をお運びください。

「なかよしおはなし会」
※幼児・小学校低学年を対象にお話し会を行っております。

【日時】 2月4日
(第1土曜日)

午前10時30分～

【テーマ】 「ふゆのおはなし」

【会場】 KOKOTTO2階
会議室

「おかあさんといっしょ」の
おはなし会

【日時】 2月16日
(第3木曜日)

午前10時30分～

【対象者】
0～3歳児とその保護者

【会場】 KOKOTTO2階
会議室

※三密を避けるため、先着5組とさせていただきます。

移動図書館車
「よむよむ」巡回日

【日時】
2月2日(木) 中央幼稚園
7日(火) 三神幼稚園
8日(水) 中畑幼稚園
9日(木) 矢吹小学校
野のはな

9日(木) 野のはな

14日(火) ひかり保育園

15日(水) 善郷小学校

文芸

やぶき里山短歌会

音もなく原野を濡らす春雨の生まれる人の親となりしか
後藤 芳一

つん抜けた空に舞いとぶ赤トンボ
黄金穂波の稲刈りすすむ
今野 フミ子

はちじふし せじつ
八十四歳の生日迎ふ今日よりは母の知らざる世を生きるなり
佐藤 典子

ゆつくりと横断の老に児童らはバスの中より「ばあちゃん頑張れ」
高田 優子

幼子におばちゃん幾つと尋ねられ
思わず捌読むわれ苦笑い
広川 しづ子

冬枯れの庭に咲きたる石路の目に
もさやかに気分晴れゆく
村上 佳子

作品名

「友達との思い出の場所」



今月のやぶきっ子

馬場 宝蔵さん
(善郷小学校6年)



作品について一言

校庭の片隅にある、友達と寝転んだり遊んだりした思い出の場所です。

ブロックの形や色が上手に表現できたと思います。

ブレイクダンスを習っていて、将来の夢は海外でも活躍できるダンサーになることです。

～無火災・無災害の誓い新たに～ 町消防団出初式

「令和5年矢吹町消防団出初式」が1月8日、矢吹小学校体育館で行われ、新型コロナウイルス感染症対策を厳に講じながら団員など約160人が参加しました。

式は、厳粛な雰囲気の中で執り行われ、藤井源喜団長の式辞、蛭田泰昭統監が訓示を述べ、団員たちは今年1年の無火災・無災害の誓いを新たにしました。



火の元に注意！

冬は空気が乾燥し、暖房器具も頻繁に使用するため、火災が起こりやすい季節です。各家庭での火の元・火の取り扱いには十分にご注意ください。



矢吹町役場 企画総務課

〒969-0296 福島県西白河郡矢吹町一本木101
TEL 0248 (42) 2117 / FAX 0248 (42) 2587
E-Mail kikakusoumu@town.yabuki.fukushima.jp



古紙パルプ配合率60%再生紙を使用しています
環境にやさしい植物油インキを使って印刷しています

矢吹町の
公式SNSを
チェックしよう



Facebook
公式アカウント



YouTube
公式チャンネル

スマートフォンアプリ
でも「広報やぶき」を
ご覧になれます



マチイロ