



やぶき

MARCH. 2023 3

No.648



節分の豆まき ～中畑幼稚園～

- ・さわやか詩集表彰式を開催しました
- ・引っ越しの際は異動の手続きをお忘れなく

令和4年度 さわやか詩集表彰式

問い合わせ 矢吹町図書館 ☎(44)3595

「令和4年度さわやか詩集表彰式」が1月29日、町文化センターで開催され、式では大杉教育長から大滝清雄賞2名、さわやか大賞2名、さわやか賞9名、入選77名、計90名の受賞者の皆さんに賞状と記念品が贈られました。来賓祝辞のあと、後藤さとみ審査委員長による選評が行われ、大滝清雄賞、さわやか大賞、さわやか賞を受賞された皆さんによる詩の朗読が行われました。



それぞれが心を込めて読み上げた作品が会場に響き渡り、来場者の皆さんも真剣に耳を傾けていました。

さわやか詩集とは？

平成元年の町図書館開館当時から、本町出身の詩人（故）大滝清雄さんの功績を称えとともに、町図書館の「大滝清雄文庫」の開庫を記念して毎年町内全ての小中学生から詩を募集し、優秀作品の表彰と全作品を掲載した「さわやか詩集」の発行を行っています。

令和4年度 さわやか詩集入賞者（敬称略）

大滝清雄賞

題名	学校・学年	氏名
空に輝く大輪	矢吹小4年	小松凜桜
花火と平和	矢吹中1年	薄井 雫

さわやか大賞

題名	学校・学年	氏名
ブランコ	中畑小1年	泰楽 桜歌
雨の日の楽しみ	矢吹中2年	芳賀 夏愛

さわやか賞

題名	学校・学年	氏名
わたしのおとうと	矢吹小1年	菊池 りん
わたしのまえば	善郷小2年	伊藤 真穂
平わ	善郷小3年	関根 芽愛
声の力	善郷小4年	三島木 愛彩
音楽	善郷小5年	鈴木 ころろ
平和な世界を	中畑小6年	菊地 琉生
私の図書館	矢吹中1年	藤井 心渚
誕生花	矢吹中2年	酒井 優華
目指すところ	矢吹中3年	野崎 舞菜楓



大滝清雄賞

「空に輝く大輪」



小松凜桜さん
(矢吹小4年)

夏空に向かってパッと咲くひまわり
大きな花を風になびかせ
まるでどつていつかのようだ
太陽の光をたくさん浴びたひまわりは
黄色く輝き 私に笑顔と元気をくれた
夏空にトーンと光る大花火
大きな音といるんな花火が重なり合って
まるで演奏しているかのようだ
真つ暗な空に輝く光と音色は
私に笑顔と希望をくれた
空と仲良しな二つの大輪
私も友だちへたくさんの笑顔を届けたい

大滝清雄賞

「花火と平和」



薄井 雫さん
(矢吹中1年)

夜空に輝く大輪の光
足元ゆらす地ひびきと共に 降りそそぐまばゆい光
手を伸ばせば全てをつかみとる事ができる
夢をみさせてくれる
心おどりながらも どこか懐かしく どこか倦げで
そして夏の終わりを感しさせる
来年もまたと期待しつつ家路を急ぐ
遠い空の下
真つ赤な光に怯えながら
地鳴りのように響く爆音を背に にげまどう人々
いつ終わるかかわからない不安を胸にかかえながら
歩き続ける
同じ空の下
明るい未来を考える事ができる
平和な国に生まれた私
今 私に何かできることはありませんか

さわやか大賞

「ブランコ」



泰楽桜歌さん
(中畑小1年)

一かいこへと たのしい
二かいこへと そらがちがい
三かいこへと とべそうになる
ぶらん ぶらん
たちこぎもしてみ
ぶらん ぶらん
なんかいこいだら
そらのてっぺんまでいけるかな
くものうえにのってみたいな
おおきくなくても ブランコにのって
あおいそらや ゆうやけをみて
みんなであらうっていい!!

さわやか大賞

「雨の日の楽しみ」



芳賀夏愛さん
(矢吹中2年)

今年の夏はむし暑い
いつもより雨も多いような気がする
私は雨があまり好きではない
ぬれるし 気分が重くなる
雨の日の香りがすると少しゆううつだった
けれど
この間 カサを忘れてしまい
一人で雨やどりをしていた
少ししたら雨がやんで
やっとか と空を見て上げて
そこには綺麗な虹がかかっていた
七色に美しくアーチをかける虹を見ると
「案外、雨も悪くないかもなあ。」
そう 心から思えた

出産祝金の贈呈式が行われました！

問い合わせ 子育て支援課 子育て支援係 ☎(42)2230

町では、「子育て世帯に選ばれる、子育て支援が充実しているまちづくり」に力を入れており、その1つとして、令和4年度より「矢吹町出産祝金支給事業」を拡充し、第2子が産まれた世帯へ現金10万円、第3子以降が産まれた世帯へ現金20万円を贈呈しています。制度が改正されて、最初の対象者となった坂口郁恵さん、凱音（カナト）くん親子をお招きして、1月27日に出産祝金贈呈式を行いました。

はじめに蛭田町長より「世界情勢不安により、子育てに必要な多くの品々が値上がりし、子育て世帯の皆様の負担が増えております。その負担が少しでも軽くなるよう、そして「子育てって楽しいなあ」と感じてもらえるよう役立ててもらえると嬉しいです。悩み事や、心配事など困ったことがあれば、すぐに役場に相談してください。」と、メッセージを添えてお祝い金を贈呈しました。



統計調査で分かること

国、福島県及び矢吹町で行われた統計調査から、このようなことが分かりました。

商業事業所数



147事業所

(県計18,628事業所)

女性就業率



48.0%

(県平均46.3%)

製造業事業所数



48事業所

(県計3,485事業所)

農家世帯比率



13.7%

(県平均8.4%)

一戸建て住宅の割合



78.6%

(県平均70.1%)

統計調査で、様々なことが分かって面白いね!



出生率(人口千人当たり)



6.4人

(県平均6.0人)

死亡率(人口千人当たり)



14.1人

(県平均13.1人)

1世帯当たりの世帯人員



2.8人

(県平均2.5人)

(資料：福島県企画調整部統計課編「一目でわかる福島県の指標2022」)

「統計グラフコンクール」の活動

毎年実施されております統計グラフコンクールでは、矢吹町は福島県及び全国のコンクールでも優秀な成績を収めており、県内でも特に統計普及が盛んな町です。

町統計グラフコンクールに出展いただいた作品は、福島県統計グラフコンクールにも出展します。

県コンクールの結果は、福島県統計課のホームページで確認することができます。

[ふくしま統計情報](#) [検索](#)



矢吹町統計グラフコンクール

町では、統計啓発の一環として、町独自の統計グラフコンクールを行っています。



矢吹町統計グラフコンクール審査会の様子

矢吹町統計調査員協議会について

矢吹町統計調査員協議会は、町内で統計調査を行うため組織された団体です。

年1回開催される総会や、県内外で実施する研修会や懇親会等があり、調査員相互の交流を深めています。また、優れた成績の統計調査員に対し、国や県から表彰があります。



県表彰式の様子



町研修会の様子



総会の様子

<お問い合わせ先>

まちづくり推進課協働推進係(矢吹町統計調査員協議会事務局)

☎(42)2112 FAX(42)2138

E-mail:machizukuri@town.yabuki.fukushima.jp



あなたも「統計調査員」になってみませんか?

～矢吹町では現在、統計調査員を募集しています～

○本年10月1日には、「住宅・土地統計調査」が実施されます。

「統計調査」とは、国の施策・計画の決定に必要な「統計資料」を作成するための調査です!

矢吹町でも町内のご自宅、事業所などに調査員が訪問し、様々な調査を行っています。

本年10月には、町内に住所がある一部の方を対象とした「令和5年住宅・土地統計調査」が行われます。

統計調査にご興味がある方、ご協力いただける方をお待ちしておりますので、お問い合わせ先までご連絡をお願いします。

Q2. 統計調査員の業務は何ですか?

A. 統計調査員の業務は、統計調査の種類によって異なりますが、基本的には以下のとおり行います。なお、統計調査員として調査を行うと報酬(調査する内容や件数によって金額が異なります。平均2万円から5万円程度)が支払われます。

【参考】統計調査の流れ

- ①調査の意向確認
- ②調査説明会出席
- ③調査地域の確認
- ④調査票の配布
- ⑤調査票の回収
- ⑥調査票の点検・整理
- ⑦調査票の提出



調査説明会の様子(令和2年国勢調査)



統計調査業務は、どんなに忙しくても取り組みやすい業務で、やりがいを感じることができます。

統計調査員について

Q1. 統計調査員とは何ですか?

A. 統計調査員は、統計資料作成のための「調査票」を町内のご家庭、事業所などに対して配布・回収を行う、非常勤の公務員です。

Q3. 統計調査を行うには?

A. 統計調査員は、町の「統計調査員協議会」の会員から選出して決定します。町統計調査員協議会に入会するには、申込みが必要ですので、町役場まちづくり推進課までご連絡ください。

※詳細については、町ホームページ町政情報の「矢吹町統計BOX」でも確認することができます。

今後予定されている統計調査について

町では、毎年様々な統計調査を行っています。統計調査の種類は、年によって異なります。

◆令和5年度実施予定の統計調査

- (1)住宅・土地統計調査
(令和5年10月1日基準日)
- (2)労働力調査
(令和5年6月～令和5年9月)
(令和5年9月～令和5年12月)



Q4. 統計調査員になるための条件は?

- A. 20歳以上で以下の(1)～(4)に該当しないこと
- (1)選挙に直接関係のある人
 - (2)税務に直接関係のある人
 - (3)警察に直接関係のある人
 - (4)暴力団に直接関係のある人
- ・守秘義務(調査で知った事実や内容を外部に漏らさないこと)を守れること
 - ・責任を持って調査事務を遂行できると認められること
 - ・調査活動を行う際、健康上の問題がないこと



マイナンバーカードの平日夜間交付・休日交付及び休日申請のお知らせ

問い合わせ 総合窓口課 窓口係 ☎(42)2114

役場からマイナンバーカード交付通知が届いている方で、平日の役場開庁時間に受取りが困難な方、及びカード申請が困難な方は、

平日夜間交付・休日交付及び申請の臨時開庁日（事前予約が必要）をぜひご利用ください。

当日はマイナンバーカード交付及び申請のみの業務となります。予約をされないとできませんのでご注意ください。

○予約受付時間：午前8時30分～午後5時15分（平日のみ）

○予約先（総合窓口課）：(42)2114

臨時開庁場所：総合窓口課（役場1階）

□平日臨時夜間交付日時
3月8日（水）・15日（水）・22日（水）
午後5時15分～7時

□休日臨時交付・申請日時
3月5日（日）・4月2日（日）
午前8時30分～正午
（予約人数に達した場合は午後も行います）

マイナンバーカードにより行政証明書をコンビニで取得できます

マイナンバーカードを利用してコンビニエンスストアで行政証明書が取得できます。

役場閉庁時の早朝・深夜や土日祝日、全国のコンビニエンスストアで証明書を取得することができますのでご利用ください。（年末年始を除く）

○操作方法
店舗に設置されているキオスク端末（マルチコピー機）の画面に表示されている「行政サービス」ボタンを押すと、利用開始となります。

取得できる証明書		☆利用できるコンビニエンスストア ・セブンイレブン ・ローソン ・ファミリーマート ・ミニストップ ☆利用時間：午前6時30分～午後11時 年末年始12/29～1/3及び臨時メンテナンス期間を除く
・住民票	謄本・抄本	
・印鑑登録証明書	矢吹町で印鑑登録済みの方	
・戸籍（矢吹町本籍に限る）	謄本・抄本・附票	
・課税額証明書	最新年度のもの	

令和5年度 保健事業日程の案内方法変更のお知らせ

問い合わせ 保健福祉課 健康増進係 ☎(44)2300

町民検診・個別検診及び乳幼児健康診査・教室等の年間日程表については、毎年3月号の広報とともに全戸配布しておりましたが、令和5年度分より下記のとおり案内方法を変更いたしますので、よろしくお願いたします。

□町民検診・個別検診の保健事業日程

○矢吹町公式ホームページに掲載

検索 🔍 矢吹町 町民検診



なお、令和5年度町民検診等の予定については次のとおりとなります。

日程が近づきましたら広報等でお知らせいたします。

- ・町民検診 → 令和5年8月～9月
- ・子宮がん検診 → 令和5年10月
- ・乳がん検診 → 令和5年11月～12月

□乳幼児健康診査・教室の保健事業日程

○矢吹町公式ホームページに掲載

検索 🔍 矢吹町 乳幼児健康診査



○矢吹町子育て支援アプリに掲載

検索 🔍 矢吹町 子育て支援アプリ



○対象月日に合わせて、該当者には個別に通知します。

※例年、配布していましたが保健事業日程表は、次の施設に配置しております。ご希望の際はお持ち帰りください。

- 矢吹町役場 ●社会福祉協議会 ●矢吹町複合施設KOKOTTO ●矢吹町図書館（矢吹町複合施設KOKOTTO内）

引っ越しの際は、異動の手続きをお忘れなく

問い合わせ 総合窓口課 窓口係 ☎(42)2114

3月と4月は、入学、就職、転勤などで引っ越しをする人が多くなる季節です。これらに伴って、必要となる住民異動手続きなどについてお知らせします。



日常生活に影響する住所届

実際の住居を住所登録しないと、児童手当の給付が受けられないことや、選挙の投票ができないことがあります。下の一覧表に該当するときは、期限内に必ず本人または異動する人と同一世帯の人が届け出をしてください。本人または同一世帯の人が届け出に来ることができないときは、本人または同一世帯の人が書いた委任状をお持ちください。

住民異動に必要なもの

窓口に届け出に来る人は、本人確認書類をお持ちください。本人確認書類以外に必要なものは届け出の種類によって異なりますので、詳しくは下記の一覧をご覧ください。

住民異動などの届け出一覧表

【共通で持参するもの】●本人確認書類●印章

こんなとき	届け出期限	必要なもの
ほかの市区町村から転入したとき（転入届）	引っ越した日から14日以内	●転出証明書（前住所地で発行） ～お持ちの方～ ●マイナンバーカードまたは住民基本台帳カード ●在留カード
ほかの市区町村へ転出するとき（転出届）	引っ越しする予定日のおよそ14日前から	～お持ちの方～ ●国民健康保険被保険者証●後期高齢者医療被保険証●介護保険証●子ども医療費受給者証●印鑑登録証●マイナンバーカードまたは住民基本台帳カード●在留カード ※印鑑登録証は、転出後は廃止となるため使用することができません。
町内で住所が変わったとき（転居届）	引っ越した日から14日以内	～お持ちの方～ ●国民健康保険被保険者証●後期高齢者医療被保険証●介護保険証●子ども医療費受給者証●マイナンバーカードまたは住民基本台帳カード●在留カード
世帯主や構成が変わったとき（各種変更届）	変更の事実があった日	～お持ちの方～ ●国民健康保険被保険者証

※各種届け出の際に併せて児童手当、子ども医療関係の新規申請や変更届等の手続きをします。

本人確認書類

【1点の場合】運転免許証、パスポート、マイナンバーカード、身体障害者手帳など顔写真付きの公的機関発行の証明書

【2点の場合】健康保険証、介護保険証、年金手帳・年金証書、学生証など

マイナンバーカードを持っている方は、転出届は役場に来ることなく、パソコンやスマートフォンで、カード取得者向けサイトの『マイナポータル』から転出届を出すことができます。転入先の役所では、マイナンバーカードを提示して転入届をしてください。

健康寿命を支える保険の入れ歯(アクリジェット)とHAインプラント！

健康寿命とは、助けがなくても一人で身の回りの事が何でも出来て、不自由なく生活できると言われる年齢です。歯が少なくなるほど認知症になりやすく、健康寿命も低くなります。
男性は72.68歳、女性は75.38歳(2019年)

入れ歯・HAインプラントセンター 専門医
たまち歯科医院 院長 佐久間 弘
矢吹町田町191-4
☎0248(44)4889

ごみ処理施設の利用等は事前予約が必要となります

問い合わせ

白河地方広域市町村圏整備組合事務局 衛生課 ☎(28)3558
まちづくり推進課 環境衛生係 ☎(42)2112

令和5年4月1日から、西白河地方クリーンセンター及びリサイクルプラザの混雑を回避するため、ごみの自己搬入については事前予約が必要となります。

また、役場窓口で行ってありました粗大ごみ戸別収集の受付についてもインターネットまたは電話に変更となります。

詳細につきましては組合ホームページでご確認ください。

予約受付開始日：令和5年3月15日(休) 午前9時から

- ・インターネット：<https://www.shirakawa.jp/>
- ・電話番号：0248-21-6234



皆様のご理解とご協力を
よろしくお願いいたします。



「西山墓園墓地」貸付募集のお知らせ

問い合わせ

まちづくり推進課 環境衛生係 ☎(42)2112

町では、町営墓地である「西山墓園」において、墓地の貸付を募集しております。

【申込資格】 矢吹町に住所を有する方、もしくは本籍を有する方。

【申込方法】 申請書に必要事項を記入押印し、提出してください。

【貸付料】 ①矢吹町に住所を有する方 300,000円

②矢吹町に本籍を有する方 450,000円

*貸付料は、受付後、町から送付された納付書で一括納付することとなります。

*申請書は、役場に備え付けているほか、二次元コードからもダウンロードできます。



資源物回収コンテナの適切な使用にご協力ください！

問い合わせ

まちづくり推進課 環境衛生係 ☎(42)2112

○資源物回収コンテナに排出できる資源物の種類

新聞紙・ダンボール・雑誌・紙製容器包装・紙パック・アルミ缶・スチール缶

※ビン・ペットボトルは回収できません。集積所に資源ごみとして排出してください。

※生ごみやおむつが入っていた事例があります。悪臭等の原因となりますので、絶対に入れないでください。

○資源物をコンテナに入れる際の注意事項

・新聞紙や雑誌等の紙類は、紐でまとめてから入れてください。

・缶類はアルミ缶とスチール缶に分けて、透明な袋に入れてください。

※スーパーやコンビニの袋には入れないでください。



紙類

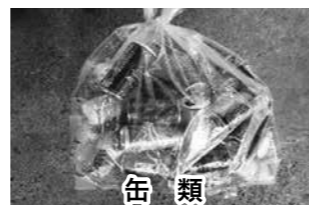

缶類

○資源物回収コンテナの管理について

- ・資源物回収コンテナの管理は各行政区でお願いします。
- ・業者に回収を依頼する際は、事前に適切に排出されているかを確認してください。

参加無料
開催パートナーになりました！

みんなのメルカリ教室

あおき
TEL 0248-22-5232

奨学生を募集します

問い合わせ

教育振興課 学校教育係 ☎(44)4400

町では、矢吹町出身者で経済的な理由により修学困難な学生の皆さんに、無利子で教育資金の貸し付けを行っています。令和5年度は、次のとおり奨学生を募集します。

●奨学資金表

学校種別		月額金額(円)	
高等学校(県内)	国公立	自宅 自宅外	11,000
	私立	自宅 自宅外	17,000
高等専門学校	国公立	自宅 自宅外	12,000 15,000
	私立	自宅 自宅外	19,000 24,000
短期大学	国公立	自宅 自宅外	29,000 40,000
	私立	自宅 自宅外	30,000 42,000
大学	国公立	自宅 自宅外	29,000 40,000
	私立	自宅 自宅外	34,000 53,000

●募集人員 若干名

●応募条件 (①から④すべてに該当すること)

- ①右記表の学校に入学または在学している方
- ②高等学校の場合は、引き続き1年以上矢吹町に住所のある方。高等専門学校、短期大学、大学の場合は入学するまで1年以上矢吹町に住所があった方
- ③経済的な理由で、修学が困難と認められること
- ④国、または他の団体から同種の奨学金の貸与を受けていないこと

●募集期間 4月3日(月)～5月1日(月)

その他、詳しくはお問い合わせください。

阿武隈川上流遊水地群整備に関する住民説明会が開催されました。

問い合わせ

農業振興課 遊水地対策室 ☎(42)2115

1月24日(火)～1月26日(木)の3日間において、遊水地群整備事業の住民説明会が三城目集落センターで開催されました。

説明会では、付替道路(県道矢吹・小野線)や支川処理(阿由里川)、内水処理、土地の利活用に向けた検討状況について説明がありました。

県道矢吹・小野線の付替ルートが決定し、新たに歩道が整備されるほか、阿由里川では、阿武隈川のバックウォーターが影響する範囲について、堤防を新たに整備する方針が示されました。



国家公務員採用試験のお知らせ

問い合わせ

人事院東北事務局 第二課 試験係 ☎022(221)2022

人事院では、次のとおり国家公務員採用試験を実施します。

試験名	第1次試験日	申込受付期間
総合職 (院卒者・大卒程度)	4月9日(日)	【インターネット】 3月1日(水)9:00～3月20日(月)〔受信有効〕
一般職(大卒程度)	6月11日(日)	
一般職(高卒者)	9月3日(日)	【インターネット】 6月19日(月)9:00～6月28日(水)〔受信有効〕

なお、申込方法や受験資格等の詳しい内容については、人事院ホームページの「国家公務員試験採用情報NAVI」にお問い合わせください。

みんな集まれ! 『ヘルスアップ教室』

参加者募集

生活習慣病、フレイルを予防し、健康で長生きする期間「健康寿命」を延ばすために、ぜひ自分に合った運動に取り組んでみませんか?
一人ではなかなか継続できない運動を仲間と一緒にやりましょう!!

内容

- 問い合わせ ▶ 保健福祉課 健康増進係 ☎(44)2300
- ヘルスアップコース 1コース30名**
(20才から69才までの町民で運動可能な方)
エアロバイクによる有酸素運動・筋力トレーニング・ストレッチ等
※週1回エアロバイクの追加利用が可能です。
 - ヘルスケアコース 1コース20名**
(個別に相談に応じます)
筋力アップ、ストレッチ(ほぐし)を主体としたシニア向けの運動等
※主治医の運動可否判定書が必要となります。
 - エアロバイク【追加利用】 1コース15名**

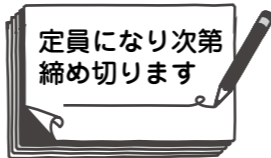

申込 通年(利用希望月の前月20日までにお申し込みください。)
場所 矢吹町福祉会館(リオンドール矢吹東店向い)

◆各回の時間割表

時間	ヘルスアップ	ヘルスケア	エアロバイク
午前	9:30~11:00	月・火・水・土	
	10:45~11:30		月・火・水・土
午後	13:30~15:00	月・水	
	14:00~15:30		木
	14:45~15:30		月・水
夜間	19:00~20:30	木	
	20:15~21:00		木

◆申込方法

時間	申込場所
平日 (月~金曜日) 8:30~17:00	矢吹町役場 保健福祉課 ☎(44)2300
木曜日 20:30~20:45 土曜日 11:30~11:45	ヘルスアップ教室 (矢吹町福祉会館内) ☎(21)8043

◆参加費・支払い方法

内容	月	年
ヘルスアップコース: 1コース	1,000円	12,000円
ヘルスケアコース	1,000円	12,000円
エアロバイク【追加利用】	500円	6,000円

参加費は、1年間の利用料を2回(前期・後期)に分けてお支払いいただきます。
支払方法については、申込時に説明いたします。

矢吹町地域ぐるみの火災予防・予防救急!

第7弾

福島県立光南高等学校と矢吹消防署の
コラボレーション!



心臓病を予防しましょう!!



○高血圧を防ぐ
高血圧の最大の原因は塩分のとり過ぎによるものです。味付けは塩だけに頼らず、香辛料やだし・酢などを上手に使って、減塩を心がけましょう。

○高血糖を防ぐ
食事は腹八分目を心がけ、栄養バランスを考えてとりましょう。間食(甘いお菓子)やアルコールにも注意が必要です。

○脂質異常を防ぐ
肉の脂身や動物性生クリームなどの乳製品などに多く含まれる飽和脂肪酸は、中性脂肪やコレステロールを増やすので注意しましょう。

○たばこを吸わない
喫煙は心臓病だけでなく、多くの生活習慣病を招く危険因子です。喫煙者のみならず、身近な家族の健康も害します。「今すぐ禁煙」を実行しましょう。



火災・救急・救助は119
問い合わせ ▶ 矢吹消防署 ☎(42)3762

令和5年度 「ことぶき大学」 受講生募集!

ことぶき大学は、月1回の「本講座」のほか、「研修旅行」や「分科部」(13分科部・月1~2回ずつ)による活発な活動が行われています。多くの仲間と一緒に教養を深めながら、楽しい交流に参加してみませんか。
※「本講座」は毎月第3火曜日、午前中に行っています。
※本講座の講演内容は「健康」「教養」「娯楽」などを予定しています。

問い合わせ ▶ 矢吹町中央公民館(KOKOTTO内) ☎(42)2829

分科部名	日程	時間	分科部名	日程	時間
舞踊	第1・4月	10:00~12:00	生花	①班 第2木	13:00~15:00
編み物	第1・3水	9:30~11:30		②班 第4木	
詩吟	第1・3木	13:00~15:00	川柳	第2金	9:30~11:30
書道	第1・3金	9:30~11:30	陶芸	第2・4土	13:00~16:00 (ふるさとの森芸術村で実施)
ダンス	第2・4月	9:30~11:30			
民謡	第2・4火	9:30~11:30	体操	第2・4土	13:30~15:30
調理	第2・4水	9:30~11:30	絵画	第3土	13:30~15:30
園芸	第2・4木	13:00~15:00		月の最終日曜日	9:30~11:30

※本講座や分科部活動は、日程を変更することがあります。

募集対象 矢吹町在住のおおむね50歳以上の方

年会費 本講座入講費: 1,200円
分科部費: 1分科部につき1,000円

申込方法 ◎本講座継続の方 入講費を添えて地区委員長へお申込みください。
◎分科部継続の方 分科部費を添えて部長へお申込みください。
◎新規申込の方 申込用紙に記入のうえ、年会費を添えて矢吹町中央公民館へお申込みください。

申込期限 令和5年3月31日(金)

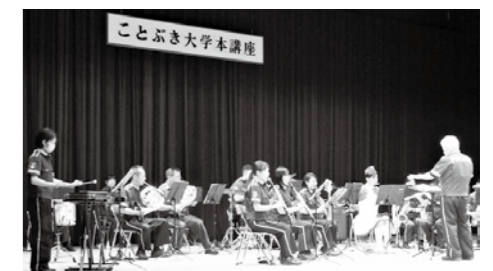

認知症対応グループホーム

利用定員18名・全室個室

自宅介護が困難な方ご相談下さい

医療法人栄心会 さかえ内科クリニック附属
さかえハートホーム矢吹
矢吹町小松222 ☎21-9556

福島県経営革新計画承認事業

訪問理美容

まごのて

ネットワーク

オシャレを楽しみ、
日々を笑顔溢れる人生へ

☎0248-42-2239

【受付時間】09:00~17:00(定休日:土日祝)
メールは24時間受付中! info@magonote.asia

まごのて 検索

http://magonote.asia

令和4年度矢吹町敬老会事業 あゆり温泉等割引クーポン券の 使用期限について

保健福祉課 福祉係 ☎(44)2300

令和4年度敬老祝品として対象の方にお送りしております「あゆり温泉等割引クーポン券」につきまして、有効期限が、令和5年3月31日までとなっております。まだ、お手元にはがきがある方は、有効期限内にご利用ください。

有効期限を過ぎた場合やはがきを紛失した場合は、利用できませんので御注意ください。

なお、今年度は、「あゆり温泉無料ご招待券(1回券)」2枚または「温泉宅配400円割引券(1回券)」1枚のどちらか一方の御利用となります。



公共柵の破損に注意しましょう

上下水道課 上下水道係 ☎(44)5152

春に向けて、農地での作業が始まる季節を迎えます。トラクター等を使用した作業を行う際、目印となる杭等を設置して、公共柵を破損しないようご注意ください。

なお、破損してしまった場合は速やかに上下水道課上下水道係までご連絡ください。



【畑にある公共柵】



【水田にある公共柵】

矢吹町内農産物等放射性物質検査結果のお知らせ

問い合わせ 農業振興課 農政係 ☎(42)2115

矢吹町放射能測定センターで測定しました町内農産物と井戸水の放射性物質の検査結果は次のとおりです。

●今月の検査で、検出限界値を超える農産物等はありませんでした。

【穀類】エゴマ

検査日 令和5年1月1日～1月31日 総数:1件

国民年金付加年金制度のお知らせ

白河年金事務所 ☎(27)4161
保健福祉課 国保年金係 ☎(44)2300

国民年金付加年金制度は、国民年金第1号被保険者および任意加入被保険者の方(65歳以上の方を除く)が、定額保険料(月額:16,590円 ※令和4年度)に加えて付加保険料(月額:400円)を納めることにより、老齢基礎年金の額を増やすことができる制度です。

付加年金の年金額は、「200円×付加保険料納付月数」で計算されます。

付加保険料を納めるためには申し込みが必要であり、納付は申し込みをした月から開始となります。

納付を希望される方は、役場保健福祉課国保年金係またはお近くの年金事務所にてお手続きをお願いします。

※国民年金基金に加入している方は付加保険料を納めることはできません。

三十三観音摩崖仏群調査報告

教育振興課 ☎(44)4400

教育振興課では、令和4年3月16日に発生した地震により被災を受けた、三十三観音摩崖仏群の点検調査を行いました。調査の結果岩盤の崩落などの危険がある箇所がいくつか確認され、対策を講じるまでの間閉鎖することに決定いたしましたので、ご理解とご協力をお願いします。

なお、今後の対策及びスケジュールなどについては、決定しましたらお知らせします。



町税等の未納はございませんか?

問い合わせ 税務課 ☎(42)2113

町税は、町の福祉や公共事業などの重要な自主財源です。税を滞納することで町の財政状況が悪くなると、行政サービスの実施に支障をきたすことになります。

多くの方が納期限までに納付されている中で、滞納することは税の公平性を欠く行為です。

- ・町では、税の公平性を確保し徴収率を向上するため、滞納整理(滞納処分)を強化しています。
- ・3月は転勤等により町外へ引越するための手続きが多くなる季節です。引越しの前に再度税金の未納が無いか確認いただき、未納がある場合はお早めに納税ください。
- ・納付書を紛失してしまった場合、納期限が過ぎた納付書がお手元にごございましたら再発行いたしますので、そのままにせずお早めにご連絡ください。
- ・病気や離職などやむを得ない理由で納期限までに納められない場合には、税務課滞納整理係へご相談ください。

◎町税などを納期限までに納付しない場合、おおむね次の手順で滞納整理(滞納処分)を行います。

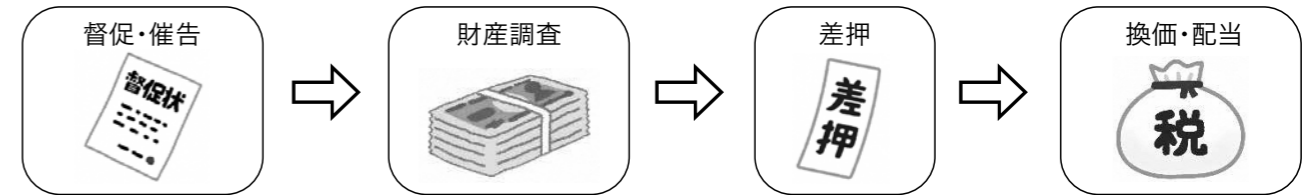

※町ホームページでは毎月、税に関する情報を掲載しておりますので、ご確認ください。

矢吹町まちづくり総合審議会委員が決定しました

問い合わせ 企画総務課 企画・デジタル推進室 ☎(42)2117

町では、協働のまちづくりの実現に向け、様々なまちづくり計画に対する諮問機関として、矢吹町まちづくり総合審議会を設置しています。

この度、矢吹町まちづくり総合審議会委員が決定しましたので、お知らせいたします。

矢吹町まちづくり総合審議会委員(順不同・敬称略)

氏名	備考	氏名	備考
柳田 政 弘	学識経験者	北 畠 修 司	やぶき経営懇話会
門 馬 智 幸	学識経験者	関 根 美和子	矢吹町社会教育委員
坂 本 明 司	矢吹町農業委員会	佐久間 圭 一	矢吹町文化振興審議会
下 重 勝 則	J A 東西しらかわ	小 針 栄 子	矢吹町スポーツ推進委員
泉 川 一 彦	J A 夢みなみ	小 室 敏	矢吹町建設協力会
国 島 賢	矢吹町商工会	芳 賀 慎 也	総務教育常任委員会
芳 賀 光 男	矢吹町区長会	富 永 創 造	産業民生常任委員会
高 久 力	矢吹町小中学校PTA連絡協議会	坂 本 陽 子	公募
根 本 敏 子	矢吹町女性団体連絡協議会	石 川 智 美	公募
石 原 ヨシ子	矢吹町老人クラブ連合会	須 田 智夏子	公募
藤 井 源 喜	矢吹町消防団	小 川 知 一	公募
石 原 浩 市	矢吹町民生児童委員協議会		

1月26日に矢吹町役場で開催された「矢吹町まちづくり総合審議会委員委嘱状交付式及び令和4年度第1回矢吹町まちづくり総合審議会」では、蛭田町長からまちづくり総合審議会委員へ委嘱状が交付され、会長に柳田政弘さん、副会長に坂本明司さんと小針栄子さんが選任されました。



地域とともにある学校 ～地域学校協働活動紹介～

問い合わせ 教育振興課 生涯学習係 ☎(44)4400

地域のコーディネーターである地域学校協働活動推進員が関わった地域学校協働活動について、ご紹介します。

幼稚園

協力内容：お茶会

対象者：三神幼 年中・年長

協力者：矢吹町諸流茶道連合会

協力者の声 年長さんたちが、畳拭きなどのお茶会の準備を楽しくやっている姿を見て感心感謝です。

園の声 初春の季節を感じたり、お茶を立てたりすることができ、お茶会の魅力を十分感じる体験となりました。



小学校

協力内容：ミシンの操作補助

対象者：5年生(矢吹小・三神小)

協力者：ソーイングママ

協力者の声 子供たちの真剣に取り組む姿勢が立派でした。

学校の声 (矢吹小)明るく熱い指導のボランティアさんのもとで、全員エプロンを完成させ一緒に喜び合うことができました。
(三神小)優しく丁寧に教えていただき、ほとんどの子供たちが2時間でエプロンを完成することができました。



協力いただきました地域の皆様ありがとうございました。
今後もよろしくお願いします！

令和4年度の地域学校協働活動は、のべ約200人以上の方にご協力いただきました。

地域や保護者の皆さまと活動することは、子どもたちにとって嬉しいことです！また、皆さまのご支援・ご協力により、子どもたちが安全安心に園や学校、地域で充実した活動に取り組むことができました。4月以降も園や学校の要望に応じて、推進員がご協力へのお声かけをいたしますので、よろしくお願いいたします。

学校を核とした地域づくりを目指して

1月19日にKOKOTTOで開催された矢吹町地域学校協働本部の主催による「第2回学校教育ボランティア研修会」では、推進員がそれぞれ幼稚園・学校の令和4年度の活動報告の後、参加されたボランティア登録者、推進員及び町内の園長、小中学校長がそれぞれ自由に意見交換を行いました。

今年2回目の研修会ということもあり、とても良い雰囲気の中でお互いの想いを伝え合い、来年度の活動につながる場となりました。

ボランティアはできるときにできる範囲でお手伝いできます

感染症予防対策をしっかりとやっています

推進員が活動のコーディネートをします



町立学校・幼稚園の適正規模・適正配置へ向けた取組み 矢吹町学校規模適正化検討委員会(第2回幼稚園専門部会)が開催されました

問い合わせ 教育振興課 学校教育係 ☎(44)4400

1月13日、役場で委員15名出席のもと矢吹町学校規模適正化検討委員会(第2回幼稚園専門部会)が開催されました。

会議では、当検討委員会の取組みの一環として12月11日にKOKOTTOで開催されたワークショップ企画「一緒に考えよう！やぶさっ子の未来」の実施結果報告を委員で共有した後、委員会に諮問された「町立幼稚園の適正な規模及び配置のあり方について」に対する答申案の具体的な内容について協議が行われました。

協議では、当委員会会議で検討が重ねられてきた将来の望ましい教育環境ビジョン、子育て世代を対象に行ったアンケートの調査結果、またワークショップで話し合われた意見等を基に答申案の決定に向けた意見集約が行われました。

次回会議では、答申案の決定に向けた協議が予定されています。



矢吹町学校規模適正化検討委員会は、町立学校(幼稚園)の適正規模・適正配置について検討し、望ましい学校教育環境の整備に取り組むため、令和4年度より設置されました。

令和4年度に補助事業で導入した農業施設の紹介

問い合わせ 農業振興課 ☎(42)2115

ブロッコリーを出荷までの間保管する予冷库とトマトの成長を促進させる二酸化炭素発生装置を導入するため、県の補助事業に取り組んだそれぞれの農業者に対し、町から補助額の上乗せを行いました。

今回の予冷库の導入によりブロッコリーの前日収穫ができるようになるため、品質の向上と作付面積を増やすことが可能になりました。また、二酸化炭素発生装置の導入によりトマトの品質向上と収量が増やせるようになりました。

次年度以降も国、県の補助事業活用を検討し、町でも導入費用の一部を補助しながら、引き続き農家の皆さんをサポートしてまいります。



(予冷库外観)



(予冷库内)



(二酸化炭素発生装置)

ご葬儀、仏事の事なら

全日本葬祭業協同組合連合会(全葬連)認定
ご葬儀事前相談員のいる当店へお気軽にご相談下さい。お電話でのご相談も承っています。

全葬連のif共済会の加入も取り扱っております。
1万円の入会金でもしもの時を安心して迎えることができます。詳しくはお気軽にお問い合わせください。



if 安心と信頼の全葬連共済会加盟店

総合葬祭 有限会社 ひらが

矢吹町本町213 ☎42-4151 FAX 42-4157

やぶさき葬祭会館 風ひかる丘 ひらが斎苑 家族葬 ホール 慈想館

矢吹町井戸尻222-26 ☎42-4711・FAX 42-4157

カセットボンベ・スプレー缶等の正しい排出にご協力ください！

問い合わせ ▶ まちづくり推進課 環境衛生係 ☎(42)2112

カセットボンベ・スプレー缶等は正しく排出しないと爆発・火災の恐れがあります。実際にごみ処理施設で火災が発生していますので、正しい排出にご協力ください。専用のステッカーは役場窓口でお配りしています。

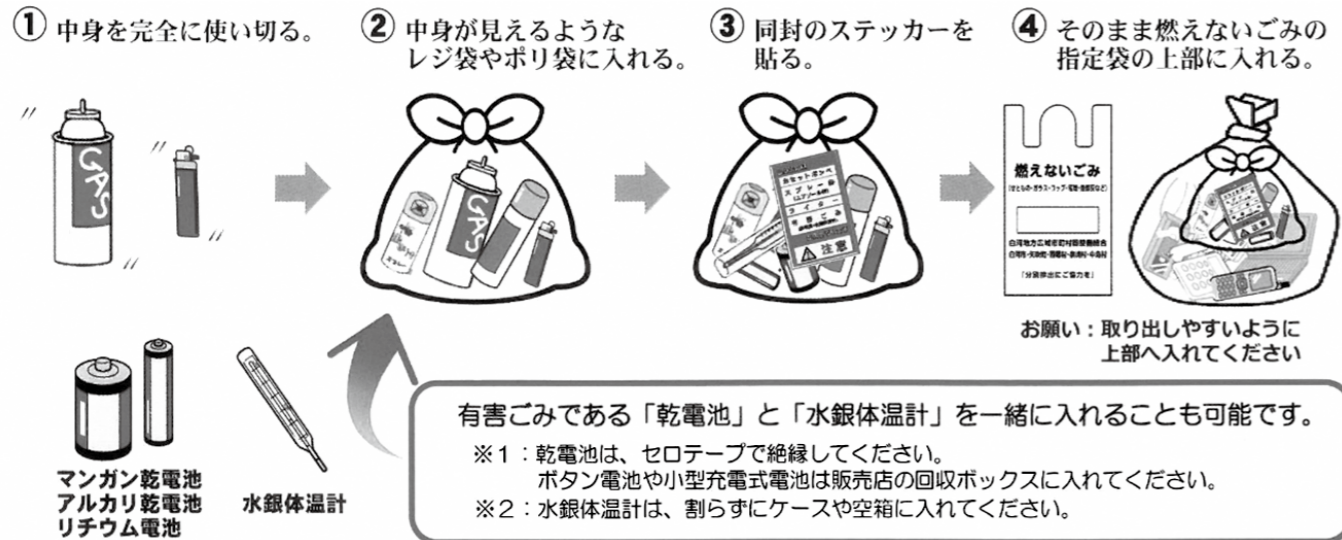

白河税務署からのお知らせ

□確定申告・納付期限のお知らせ

確定申告・納付はお済みですか

○令和4年分の所得税等の申告・納付期限は、次のとおりです。

- ・所得税及び復興特別所得税・贈与税
3月15日(水)
- ・消費税及び地方消費税(個人事業者)
3月31日(金)

◎振替納税を利用した場合の振替日

○令和4年分の所得税等の振替日は、次のとおりです。

- ・所得税及び復興特別所得税 4月24日(月)
- ・消費税及び地方消費税(個人事業者)
4月27日(木)

また、納付方法や納付期限等の税に関する一般的なご相談やお問い合わせは、国税庁ホームページのチャットボット(24時間対応)や確定申告

電話相談センターを是非ご利用ください。

☎(22)7111(署代表番号 音声案内で

「0」番を選択で確定申告電話相談センターへ。)



□インボイス説明会の開催について

税務署では、事業者の方を対象に消費税のインボイス制度に関する説明会を開催します。

○開催日 3月7日(火)及び23日(木)

○開催時間

- ・課税事業者の方向け
午前10時から午前11時まで
- ・免税事業者の方向け
午後2時から午後3時まで

※説明会への参加には、事前申込が必要です。

○申込期限 7日開催：3月1日(水)

23日開催：3月16日(木)

なお、定員になり次第、申込受付を終了します。

説明会終了後、希望者に「登録申請相談会」を30分程度行います。

○会場 サンフレッシュ白河会議研修室
白河市久田野城内31

○申込先 白河税務署 法人課税部門

☎(22)7128(直通)

第5号

やぶきのきょういく

※掲載は隔月ごとに小学校、中学校、教育委員会が順番に記事を担当いたします。

問い合わせ ▶ 教育委員会 教育振興課 ☎(44)4400

子どもの学びの習慣化のために

【学習習慣・生活習慣の確立】～家庭との連携を通して～

矢吹町教育委員会
矢吹町学力向上推進支援会議

4つの
提言

- 提言1 家庭で勉強する習慣を
- 提言2 食事や睡眠などを適切にとる(早寝・早起き・朝ごはん)習慣を
- 提言3 テレビやゲーム、携帯電話、パソコンなどの使用はルールを決めて
- 提言4 読書を楽しむ習慣を

矢吹中学校では、昨年度より光南高校、今年度からは中畑小学校と連携したボランティア活動を実施しています。町内の小・中・高が連携し、ごみ拾いのボランティア活動を通して相互理解を深め、矢吹町の良さを再発見や美化活動を通して郷土愛の心を育み、地域の方々に明るい話題を提供し矢吹町全体が元気になってくれることをねらいとして実施しています。(今回の担当 矢吹中学校)

中畑小学校・矢吹中学校連携地区内ごみ拾いボランティア活動

12月3日、矢吹中の1・2年生、中畑小の3～5年生及び保護者が、中畑地区の名所・旧跡をめぐるながらごみ拾いを行いました。また両校の学校運営協議会委員を務める土門巧さん、地域おこし協力隊の飯塚智崇さん、町の案内人の酒井洋子さん、中畑地区の皆さんにも協力いただき、とても有意義な活動になりました。来年以降も、ローテーションで各小学校と連携して実施してまいりたいと考えています。



正福密寺の説明



中畑陣屋跡の説明

参加生徒の感想

- ・私が少しでも町のために役に立てたことがとてもうれしかったし、校長先生から歴史を教えてもらって、知らなかったことが知れて勉強になりました。また参加したいです。
- ・矢吹町のゴミを少しでも減らせたので良かったです。思ったよりもゴミが多かったです。
- ・地域の方や小学生とも久しぶりにしゃべれてとてもうれしかったです。
- ・普段、中畑の方に行かないので、より中畑の歴史などが聞けて良かったです。みんなでゴールしたときは、達成感があってとても気分が良かったです。

光南高校・矢吹中学校連携町内ごみ拾いボランティア活動

1月21日、矢吹駅周辺を3つのコースに分かれて中学生と高校生が一緒となってごみ拾いを行いました。始めは緊張感が伝わっていましたが、一緒に活動するうちに高校生がリーダーシップを発揮しながら楽しく話す姿も見られました。これからさらに、町の方々にも色々な形で携わっていただきながら、活動を発展させていきたいと考えています。



参加生徒の感想

- ・同じ班になった光南高校の女子の先輩がいらっやあって、その方がずっと話しかけてくれて、とても楽しかったです。
- ・光南高校のことを高校生から聞いたり、自分たちの話などをして高校生と交流することができました。とても有意義な時間を過ごせました。
- ・優しく話しかけてくれたり、接してくれたりしてとてもうれしかったです。光南生のイメージが前よりも良いと思いました。このボランティアで、絶対合格するという気持ちがとても強くなったのでがんばりたいと思いました。

健康づくり情報板

今月のテーマ

「8020運動」をご存じですか？

「8020運動」は、厚生労働省と日本歯科医師会が推進している「80歳になっても20本以上自分の歯を保とう」という運動です。20本以上の歯があれば、食生活にほぼ満足することができると言われています。そのため、「生涯、自分の歯で食べる楽しみを味わえるように」との願いを込めて、1989年から、この運動が始まりました。楽しく充実した食生活を送り続けるためには、妊産婦を含めて生まれてから亡くなるまでの全てのライフステージで健康な歯を保つことが大切です。ぜひ「8020運動」を目指してください。

「みがいても、みがけていない」ことがあります！

ほとんどの人は、1日2回以上みがいているのですが、みがき残しが多いのが現実です。ものを食べたらずきに、歯垢のたまりやすいところを重点的に、ていねいにみがきましょう。

歯間清掃用具の併用で歯垢の除去率をアップ！

歯ブラシと歯みがき剤を使ってブラッシングしても、歯と歯が接している面、歯と歯ぐきの境目、奥歯の噛み合う面にある溝の部分などに、歯垢が残る場合があります。そこでおすすめしたいのが歯間清掃用具の併用です。ブラッシングに加えて、フロスや歯間ブラシを使えば、お口の中の歯垢のほとんどを除去することができます。

歯ブラシは、こまめに交換しましょう

歯ブラシは古くなると機能が弱まり、同じ時間みがいていても、歯垢をしっかりと落とせません。歯ブラシの交換時期は、みがき方やみがく回数によりさまざまですが、少なくとも1ヶ月を目安に新しいものと交換しましょう。

電動歯ブラシも有効です

最近では、電動歯ブラシも普及してきました。よりていねいに、きれいにみがきたい人、利き手の関係で左右のみがき方に差がでてしまう人、手がすぐに疲れるお子さん、手先が不自由になった高齢者などに特に有効です。なお、電動歯ブラシ用の液体歯みがき剤を使うと、より効果が上がります。

問い合わせ ▶ 保健福祉課 健康増進係 ☎(44)2300

3月の休日救急医療当番医表（白河医師会）

●診療時間…午前9時～午後5時

診療日	小児科	電話番号	内科	電話番号	歯科	電話番号
3月5日(日)	すすき内科クリニック	24-4114	まつやまクリニック	41-2311	いがらし歯科クリニック	21-6222
12日(日)	樋口小児クリニック	42-2040	よしだ内科クリニック	21-5711	高山歯科医院	22-7733
19日(日)	みうら小児クリニック	28-1001	きくち診療所	21-8672	なみ歯科クリニック	21-8143
21日(火)	にしごうキッズクリニック	29-8725	白河市表郷クリニック	32-2316	赤沼歯科医院	53-2004
26日(日)	わたなべ子どもクリニック	21-2166	田口医院	24-1111	安部歯科医院	23-1123

小児平日夜間救急外来のお知らせ

対象者 中学生(15歳)以下の子ども
 受付時間 午後7時15分～9時15分
 診療日 平日(月曜日～金曜日)
 診療場所 白河厚生総合病院 小児科外来 ☎(22)2211

問い合わせ ▶ 保健福祉課 健康増進係 ☎(44)2300

診療前に白河厚生総合病院へ必ず電話をしてください

※急病患者の利用を原則としていますので、薬は1日分となります。

※翌日は、かかりつけ医の診療を受けてください。

日中から発熱など体調の悪い場合は、早めにかかりつけ医へ診療時間内に受診してください。



募集

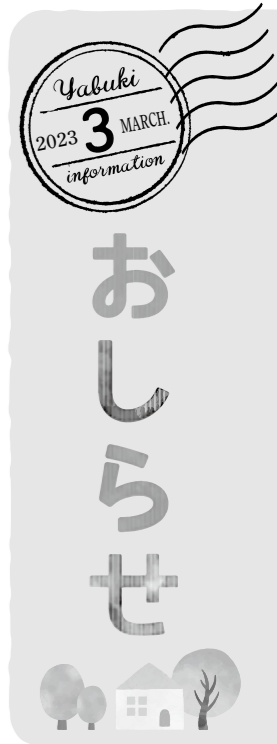

令和5年度 国家公務員「国税専門官採用試験」(大学卒業程度)

仙台国税局では、バイタリティあふれる国税専門官を募集しています。

国税専門官は、国の財政を支える重要な仕事を担い、税務署等において、調査・徴収・検査や指導などを行う税務のスペシャリストです。

受験資格

- 平成5年4月2日から平成14年4月1日生まれの者
- 平成14年4月2日以降生まれの者で次に掲げるもの
- (1)大学を卒業した者及び令和6年3月までに大学を卒業する見込みの者
- (2)人事院が(1)に掲げる者と同等の資格があると認める者

受験申込受付期間

令和5年3月1日(水)から3月20日(月)まで

受験申込方法

インターネット申込みとする。
 ・国家公務員試験採用情報NAVI(<https://www.jniji.go.jp/saiyo/saiyo.html>)

第一次試験日

6月4日(日)

○試験に関する問合せ先
 仙台国税局人事第二課試験研修係

☎022(263)1111

内線3236

人事院東北事務局

☎022(221)2022

お知らせ

多重債務・貸金業に関する相談窓口

財務省東北財務局福島財務事務所では、返済しきれないほどの借金を抱え、お悩みの方々からの相談に応じています。借金の状況をお聞きし、必要に応じ弁護士・司法書士な

どの専門家に引継ぎを行います。秘密厳守、相談無料です。お気軽にご相談ください。
 また、国や県の登録を受けずに貸金業を営む、いわゆる「ヤミ金融」業者には十分ご注意ください。ご利用されている貸金業者の登録状況に関するお問い合わせや不正に利用されている預貯金口座に関する相談も受け付けています。

相談窓口

福島市松木町13-2

財務省東北財務局福島財務事務所 理財課

受付時間 月曜日～金曜日

(祝日、年末年始除く)

午前8時30分～正午

午後1時～4時30分

☎024(533)0064

(多重債務者相談窓口専用)

「生前講座」のご案内

財務省東北財務局福島財務事務所では、地域のコミュニティ活動や各種団体の会合などにお伺いし、「おこづかい帳をつけよう(小学生向け)」「日本の財政を考えよう(一般向け)」「お金の知識について」キャッシュレス時代のお金の

知識(高齢者向け)「家計管理と資金計画(子育て世代向け)」「金融犯罪(なりすまし詐欺等)被害防止(高齢者向け)」など様々なテーマで出前講座を行っております。
 費用は一切かかりませんので、お気軽にお問い合わせください。
 財務省東北財務局福島財務事務所 総務課
 ☎024(535)0301

3月の企業献血

献血日 3月8日(水)

時間・会場

①午前9時30分～10時15分

(株)エースパック福島 矢吹工場

②午前11時00分～正午

協栄サーキット テクノロジ(株)

③午後1時30分～2時30分

レンゴー(株) 福島矢吹工場

④午後3時15分～5時

(公財)会田病院

3月は3企業、会田病院様へご協力いただきます。

3月農業委員会
 「農地法許可申請」
 受付期限及び定例会
 受付期限 3月3日(金)
 定例会 3月17日(金)
 ※4月の定例会は4月17日(月)の予定です。申請受付期限は3月31日(金)となります。
 農業振興課 農業委員会事務局 ☎(42)2115

心配いらず相談

日時 3月14日(火)

午前9時～11時30分

会場 保健福祉センター

相談室

社会福祉協議会

☎(44)5210

※事前に電話予約が必要です。

※「吉川幸雄弁護士相談」も午前9時から11時30分まで行います。

訂正とお詫び
 広報やぶき2月号(No.647)P20「子ども食堂」に「寄付をいただきました」の記事において誤りがございました。お詫びを申し上げますと共に次のお訂正いたします。矢吹ライオンズクラブ代表のお名前について、正しくは鈴木隆司代表です。

田町大池線交通安全対策工事完了のお知らせ

問い合わせ ▶ 都市整備課 道路整備係 ☎(42)2116

田町大池線交通安全対策工事は、歩道の無い道路の路側帯(外側線と側溝の間)にカラー舗装を行うことで、運転者が道路と路側帯を視覚的に区分できるようになり、歩行者の安全対策が図られるものです。今回、矢吹駅東口付近から大池公園入口交差点までの延長約L=800mの工事が完了しました。



(工事前)



(工事後)



(工事前)



(工事後)

【位置：小松、善郷内地内】

アグリカレッジ福島で日々農業を学び、県内で就農を目指す！ 農短大生のひとりごと

花き経営学科 2年 設楽 芳毅

私は花き経営学科で花きの栽培や農業経営について学んでいます。そして、2学年は3月9日に卒業式を迎えます。私がこのアグリカレッジ福島に入学した理由は、将来、実家の農業経営を



継ぎたいという目標があったからです。福島県内外の花き業界の取組について研修を重ね、卒業論文でシンテッポウユリの栽培管理を自分で行ったことで、内容濃く学ぶことができました。卒業後はこの経験を活かし、目標に向けて頑張っていきたいです。



映画上映会のお知らせ

上映作品：バベルの学校 (2013年、フランス) (2015年文部科学省特別選定)



「違ってたっていい、違ってからのいい」20の国からフランスにやってきた24人の生徒が共に学ぶ学校。宗教の違いや国籍の違いを乗り越えて友情を育むことは出来るのだろうか。そんな先入観をいい意味で裏切り、私たちに未来への希望を見せてくれる作品です。

■日 時：①3月4日(土)14:00～、②3月14日(火)18:30～
※同じ作品を2回上映します。
■場 所：KOKOTTOホール ■参加費：無料

お問い合わせ ▶ 地域おこし協力隊 今村 稔(090-9149-0488)



まちの話題

YABUKI TOWN TOPICS

～町民の無事故・安全を祈願～ 町交通安全祈願祭

1月20日、矢吹神社にて「矢吹町交通安全祈願祭」が執り行われました。

出席者は、白河地区交通安全協会矢吹支部、交通安全パトロール隊矢吹小隊、町交通対策協議会、町交通教育専門員、町交通安全母の会連絡協議会、町議会、白河警察署、矢吹交番など計22人。地域の安全安心のため力を合わせていこうと誓いを新たに、交通事故撲滅や町民の無事故・安全を祈願しました。



～まちをきれいに～ 植栽活動を行いました

2月4日に17名が参加し、大池公園・小池公園・三十三観音史跡公園に、しだれ桜、花桃、白モクレン、ヒガンバナ、キツネノカミソリが植えられました。

これは景観整備による「地域の宝を未来の子供たちへ」を活動理念に第二区自治会が実施したものです。厳寒での作業、皆様大変お疲れ様でした。



学校給食納入組合よりチキンカツを提供いただきました

1月20日、矢吹町学校給食納入組合より、矢吹中学校3年生の受験応援への合格祈願で、「受験に勝つ！」になぞらえ、矢吹中学校の給食にチキンカツが無償提供されました。

温かな応援をいただき、誠にありがとうございます。



内堀知事との意見交換会

2月6日、KOKOTTOで福島県知事と町職員が町政運営について意見交換を行いました。

職員の代表3名が遊水地、DX、クラウドファンディングについて課題や今後の取組について発表し、知事より施策の進め方等のアドバイスをいただきました。





目標16:平和と公正をすべての人に みんなが守られていて、安心して暮らせる平和な世界をつくらう

ロシアがウクライナに侵攻して1年になりますが、世界では他の地域でも紛争がたくさん起こっています。平和は安心・安全に暮らすために最も重要なことです。また、特定の人だけが利益を得るのではなく、みんなが平等でいられることも安心・安全に暮らすために必要なことです。

<何をする?>

- ・世界で何が起きているのかを知り、困っている人たちの支援活動に参加しましょう。
- ・公正な社会を実現するには政治への関心が重要で、選挙には必ず参加しましょう。



平和への祈り
(UN Photo / Helena Mulkenrs)



目標17:パートナーシップで目標を達成しよう みんなで目標をやりとげよう

SDGsを実現するためには、特定の人だけが頑張っても出来ません。みんなが自分で出来ることを少しでも実行することが目標達成につながる道です。さらに、その取り組みを人に伝えて動きを広げていくことも大切です。

<何をする?>

- ・SDGsの中で自分が興味や関心を持てるものを探して、自分なりに取り組みましょう。
- ・SDGsが大事だということを、身近な人に伝えましょう。
- ・SDGsの達成に積極的に取り組んでいる人や企業を応援しましょう。



2015年にSDGsが採択された際の
国連本部(ニューヨーク)の様子
(UN Photo/Cia Pak)

ここまでSDGsの「17の目標」を簡単にご紹介してきましたが、気になる目標を見つけることが出来たでしょうか。SDGsは「みんなが幸せに暮らせるようになる」ための目標です。「1人の100歩より100人の1歩」、みんなで少しずつ取り組みを進めていきましょう。



いづか ともたか
飯塚 智崇 隊員

地域おこし協力隊の飯塚智崇です!

4年間、地域おこし協力隊として活動してきましたが、この3月で卒隊となります。

残りの1ヶ月も精一杯、頑張りたいと思います。

3月には駅前の「self space しおりば」の運営や中学生対象の「しおりば塾」での学習支援はもちろんですが「こかげの学校」でも、「プレーパーク」や「春キャンプ」などのイベントを予定しています。

また、焚き火を囲んで哲学対話を行う「かたりび」というイベントも開催予定です。哲学対話とは、答えのないような問いについて深く考え、対話し合うことをいいます。先の見えにくいこれからの時代、このような問いが大事になってくるのだと思います。「かたりび」は、中学生から大人まで幅広い年代で参加可能となっています。

ぜひ、ご参加ください。



問い合わせ 商工推進課 地域活性係 ☎(42)2119



いまむら みのる
今村 稔 隊員

10月号から始まったSDGs「17の目標」を簡単に説明するシリーズ最終回です。



目標12:つくる責任、つかう責任 ムリとムダを減らそう

日本は「食品ロス」が多いってご存じですか?ものが豊かでお金を出せばいくらでも買えることが一つの原因でしょうか。地球の資源には限りがあり、使いすぎると将来の人が困るということを、作る人も使う人もよく考えることが大切です。

<何をする?>

- ・食べられる量だけ買うなど、「食べ残し」をしない工夫をしましょう。
- ・使えるものを簡単に捨てない、リサイクルに出すなど、ゴミを減らす工夫をしましょう。



日本の食品ロスの現状
(農林水産省HPより)



目標13:気候変動に具体的な対策を 温暖化を止めて自然災害を減らそう

「温暖化」は、人間の経済活動によって出るCO₂(二酸化炭素)などの温室効果ガスの増加が原因です。エネルギーをムダづかいしないことなどを通してCO₂の排出を抑えて温暖化を止めることと、暑さに備えるような対策をして温暖化に適応できるようにすることの両面が大切です。

<何をする?>

- ・電気を作るのにもたくさんのCO₂が出ていますので、節電に努めましょう。
- ・自然災害に備えるためにハザードマップを確認したり、猛暑による熱中症に備えましょう。



気候変動抑止の活動をしている
グレッタ・トゥーンベリさん
(UN Photo / Manuel Elias)



目標14:海の豊かさを守ろう きれいな海を取り戻そう

2050年には海は魚よりもプラスチックごみの方が多くなると予想されていて、海の生き物が大きな被害を受けます。プラスチックごみを減らして海をきれいにするのと同時に、魚を取りすぎないようにして大事な資源を守る必要があります。

<何をする?>

- ・使い捨てプラスチック製品を使わないようにして、プラスチックごみを減らしましょう。
- ・ルールを守って収穫された魚を選んで買うようにしましょう。



ゴミに汚される海
(UN Photo / Martine Perret)



目標15:陸の豊かさを守ろう きれいな陸も取り戻そう

私たちは、海と同じように陸上でも自然の恩恵を数多く受けています。多様な生き物が関係し合っで自然界はうまくバランスが取れて命のバトンが繋がってきました。これからもこのバトンをつないでいけるように、多くの動植物にも配慮することが大切です。

<何をする?>

- ・森林を守るために適切に管理されて作られた紙を選んで使うようにしましょう。
- ・植林活動などの環境保護活動に進んで参加するようにしましょう。



【森を守るマーク】

持続可能な森林活用・保全を目的として「適切な森林管理」を認証する国際的な制度。このマークの付いた商品を購入することで適切な森林の管理を支援することが出来る。

矢吹町の うごき

人口と世帯 令和5年1月1日
現在の現住人口

人口 17,019人
男 8,487人
女 8,532人
世帯数 6,238世帯

※ 広報に掲載している毎月の現住人口は、県が公表する「福島県の推計人口」（国勢調査を基に算出）を転載しています。

※PDF版広報やぶきの「うごき」欄では、個人名の掲載を控えさせていただきますので、ご了承ください。



『たなからぼたもち』

くすのきしげのり 作/澤野秋文 絵
廣済堂あかつき

のんびり屋でなまけものあまたらうは、お菓子屋のひとり息子です。毎日ぶらぶらして働かないあまたらうは父親に「この先どうやって、暮らしていくつもりなんだい」と叱られて…。『たなからぼたもち』のことわざからうまれたお話です。



『ぼくとがっこう』

谷川俊太郎 文/はたこうしろう 絵/アリス館

学校へ行きはじめた「ぼく」。うちにいる子どもだけ、学校に行くとぼくは生徒。学校はうちじゃないし、先生はお母さんじゃない。学校に行きたくない日も、学校が楽しい日もある。ぼくの成長を描いた詩の絵本。



展示
ふるさとの森
芸術村

〒42-4506

《ふるさとの館》の展示

長田良夫 メモリアル作品展

60歳の時に埼玉県から矢吹町に移住した故長田良夫氏の作品展です。

作風や手法を変えながら既成概念にとらわれず第一線で創作を続けてられました。

動物や風景を記号化した絵画、文字絵、チラシや雑誌を題材にした作品等31点を、ご遺族のご厚意によりお借りし展示いたします。ぜひご覧ください。

《あゆり館》の展示

陶芸サークル作品展

ふるさとの森陶芸の館を活動拠点とした「水曜会」「木曜会」「アトスベース矢吹」と出展協力者十文字重康氏などの陶芸サークルの皆さんの作品とふるさとの森芸術村主催の絵画教室の子供たちの作品展です。迫力にあふれ、賑やかな作品展です。どうぞご覧ください

両会場の開催期間

【期間】 2月26日(日)～3月19日(日)

【時間】 午前9時～午後5時
(企画展最終日は午後3時に閉館。)

【休館日】 毎週月曜日

【入場料】 無料

【催しなど】 中央公民館

令和4年度ことぶき大学 閉講式のお知らせ

【日時】 3月29日(水) 午前10時～

【場所】 KOKOTTO

【押し花作品展】

矢吹町で押し花教室を主宰する奥屋かね子さんと、生徒さん達の発表会を開催中です。毎年ご好評いただき、今年で22回目となります。様々な植物を押し花素材として用い、想像力豊かに創られた新作です。どうぞお楽しみください。

【期間】 3月22日(水)まで

【場所】 KOKOTTO

町民交流ホール

アニメーション映画
ポスターコレクション

映画ポスターを収集されている国井淳一さんのコレクションから、アニメーション映画シリーズを展示していただきます。親子で楽しめる作品の数々です。ご期待ください。

【期間】 2月24日(金)～3月26日(日)

【場所】 KOKOTTO1階
ギャラリー

【休館日】 3月20日(月)

【開館時間】 月～土 午前9時～午後9時
日・祝 午前9時～午後6時

【図書館】

お話し会

お話し会の時間は約30分程度です。随時参加できますので、どうぞお気軽に足をお運びください。

【日時】 3月11日(土) 午前10時30分～

【対象者】

幼児・小学校低学年

【テーマ】 「はるをまつおはなし」

【会場】 KOKOTTO2階 会議室

【日時】 3月23日(木) 午前10時30分～

【対象者】 0～3歳児とその保護者

【会場】 KOKOTTO2階 会議室

※三密を避けるため、先着5組とさせていただきます。

移動図書館車 「よむよむ」巡回日

【日時】 3月8日(水) 善郷小学校
14日(火) 野のはな
15日(水) 三神小学校
16日(木) ひかり保育園
中畑小学校

本の奇贈ありがとうございます。 蛭田 春男 様

文芸

矢吹新樹会

茶柱や前うしろなき春火鉢

藤田 トヨ

門松やひとつ加はる年の功

丹内 マリエ

一陽来復旅の画策始めた

納谷 一光

如月や達磨の目入れ叶ひたり

岡本 堯子

鮫鱈はやはり醜女でありにけり

藤田 光徳

二月には二月の容那須五峰

木戸 和男

また一人年下が逝く寒昂

円谷 節子

小羽目刺焼けば家中邪気払ふ

後藤 戴子



やぶきっ子 museum

作品名

「学校のイルミネーション」



今月のやぶきっ子

佐々木 夢生さん
(矢吹中学校2年)



作品について一言

冬に校舎に飾られるイルミネーションを撮影しました。

パソコン部では、写真撮影、統計グラフ作成、パソコン検定に向けての勉強など様々な活動をおこなっていますが、なかでも写真撮影が好きで、友達と作品を見せ合うなど楽しみながら学んでいます。



「おには～そと！ふくは～うち！」

2月3日の節分にあわせて、中畑幼稚園では豆まきが行われました。



矢吹町役場 企画総務課

〒969-0296 福島県西白河郡矢吹町一本木101

TEL 0248 (42) 2117 / FAX 0248 (42) 2587

E-Mail kikakusoumu@town.yabuki.fukushima.jp



古紙パルプ配合率60%再生紙を使用しています
環境にやさしい植物油インキを使って印刷しています

矢吹町の
公式SNSを
チェックしよう



Facebook
公式アカウント



YouTube
公式チャンネル

スマートフォンアプリ
でも「広報やぶき」を
ご覧になれます



マチイロ

矢吹町

検索

www.town.yabuki.fukushima.jp

印刷/矢吹タイムス印刷