



やぶき

SEPTEMBER. 9
2023

No.654



～8月5日 やぶき夏まつり～
4年ぶりに開催された「踊り流し」

- ・敬老会開催のお知らせ
- ・福島県県南地方総合防災訓練のお知らせ

福島県県南地方総合防災訓練のお知らせ

問い合わせ ▶ まちづくり推進課 生活安全係 ☎(42)2112

県南地方では、災害時における防災活動の円滑化や、地域住民の防災に対する理解と防災意識の高揚を図るため、平成5年から8町村持ち回りで防災訓練を実施しております。

令和5年度は、矢吹町を会場に下記の日程で開催されます。一般の方も訓練をご覧いただけますので、是非お越しください。



日 時：令和5年10月1日（日） 午前9時00分から正午まで
場 所：大池公園
訓練内容：火災防御訓練、総合避難訓練、救急・救助訓練等
そ の 他：9月中旬から訓練会場準備のため、公園利用の際にご不便をおかけする場合がございますが、ご理解とご協力をお願いします。

産前産後期間の国民年金保険料免除について

問い合わせ ▶ 白河年金事務所 ☎0248(27)4161
保健福祉課 国保年金係 ☎(44)2300

国民年金第1号被保険者で、出産前後の国民年金保険料の全額免除を希望する場合は届出が必要です。
(※出産とは妊娠85日(4カ月)以上の出産をいい、死産、流産、早産の場合も含まれます。)

【国民年金保険料が免除される期間】

出産予定日または出産日が属する月の前月から4カ月間の保険料が免除されます。なお、多胎妊娠の場合は、出産予定日または出産日が属する月の3カ月前から6カ月間の保険料が免除されます。

(※産前産後期間の保険料を前納している場合、全額還付(返金)されます。)

【産前産後免除期間の取扱い】

保険料が免除された期間も保険料を納付したものと、将来の老齢基礎年金の受給額に反映されます。すでに、保険料免除、納付猶予、学生納付特例が承認されている場合でも届出が必要です。

【届出の時期】

出産予定日の6カ月前から届出が可能です。なお、「平成31年2月1日以降」に出産をされた方は出産後でも届出できます。

【届出先】 役場保健福祉課国保年金係またはお近くの年金事務所(届出用紙は窓口に備え付けてあります。)

【届出に必要なもの】 母子健康手帳、基礎年金番号またはマイナンバーがわかるもの

※出生児が別世帯の子の場合は、「出生証明書」など出産日及び親子関係を明らかにする書類が必要です。

奨学金の返還を支援します！矢吹町奨学金返還支援事業補助金

問い合わせ ▶ 教育振興課 学校教育係 ☎(44)4400

町では、本町の未来を担う若者の定住促進を図るため、町内に定住して就業し、奨学金を返還している方を対象として、奨学金返還支援のための補助金交付事業を行っています。

交付要件を満たした方は、年間12万円を限度に最大8年間の補助金交付を受けることができます(毎年度、補助申請の提出が必要です)。補助金の交付を希望する方は、募集要項の内容を御確認いただき、下記申請期限までに「補助金交付対象者認定申請」を行ってください。

申請期限 令和5年10月31日(火)まで

申請の詳細は、町のホームページ
(右のQRコード)より御確認ください。



敬老会の開催のお知らせ

問い合わせ ▶ 保健福祉課 福祉係 ☎(44)2300

国民の祝日である「敬老の日」の趣旨である「多年にわたり社会につくしてきた老人を敬愛し、長寿を祝う」とともに、健やかな高齢福祉を促進するため敬老会を開催します。

○日時 令和5年9月16日(土) 午前9時30分～正午(予定)

※受付時間 午前9時～10時まで

○場所 文化センター 大ホール

- 内容
1. 催し物(前半) 花吹流寿々蘭会による演技
 2. 敬老会式典 80歳(傘寿)、85歳、88歳(米寿)の代表者へ贈呈
金婚、ダイヤモンド婚、プラチナ婚表彰
 3. 催し物(後半) 福島県立光南高等学校吹奏楽部による演奏



○受付について

敬老会会場には、事前に案内通知が届いた方以外にも入場することが出来ます(入場料は無料)ので、ぜひ会場へお越しください。

会場内では、マスクの着用にご協力をお願いいたします。

○敬老祝品について

①75歳から99歳の方について、郵便局の『ゆうパック』にて9月2日から順次発送します。

配達時に不在の場合は、ポストに不在票が投函されますのでご確認ください。

②100歳以上の方については、送付されたハガキと印鑑を持参のうえ役場窓口にて9月15日から祝品等をお受け取りください。本人確認のため、身分証明書の提示をお願いいたします(代理の方でもお受け取りいただけます)。平日の開庁時間内の対応になります。

③金婚、ダイヤモンド婚、プラチナ婚の方については、敬老会会場において、記念品等を贈呈いたします。当日、来場できない方については、9月19日(火)以降の平日の開庁時間内に役場窓口でお受け取りください。

福島県国民健康保険証更新のお知らせ！

問い合わせ ▶ 保健福祉課 国保年金係 ☎(44)2300

現在お持ちの福島県国民健康保険証の有効期限は9月30日のため、10月1日以降は使用できません。

新しい保険証を9月下旬に送付いたします。古い保険証は細断し破棄していただくか、町役場または矢吹町複合施設「KOKOTTO」で回収いたします。

★下記のような場合には14日以内に必ず届出が必要です。

こんなとき	届け出が必要な場合	持参するもの
国保に加入するとき	ほかの市町村から転入したとき	ほかの市町村の転出証明書
	職場の健康保険をやめたとき (被扶養者でなくなったとき)	職場の保険をやめた証明書 (被扶養者でなくなった証明書)
	子供が生まれたとき	母子手帳
国保をやめるとき	ほかの市町村へ転出するとき	保険証
	職場の健康保険に加入したとき	国保と職場の健康保険の保険証
そ の 他	加入者が死亡したとき	保険証
	世帯主や氏名が変わったとき	保険証
	町内で住所が変わったとき	保険証
	世帯を分けたり一緒にしたとき	保険証
	保険証を紛失したとき	世帯主の委任状
	就学のため別住所を定めるとき	保険証・学生証または在学証明書

<注意>

手続きには運転免許証等の本人確認書類及び個人番号カード等の個人番号(マイナンバー)がわかるものが必要です。

新たな農業委員と農地利用

最適化推進委員が選任されました

■第25期 矢吹町農業委員（10名）



円谷正尚 (会長) (三神地区・中野目東)
 佐藤郁夫 (会長職務代理者) (矢吹地区・八幡町)
 本田英世 (矢吹地区・田内)
 安田智司 (矢吹地区・一本木)
 坂本明司 (矢吹地区・北町)



小林進午 (中畑地区・中畑)
 蛭田秀治 (中畑地区・寺内東)
 熊田隆吉 (中畑地区・弥栄)
 佐久間義郎 (三神地区・三城目)
 小針浩一 (三神地区・白山)

■第3期 矢吹町農地利用最適化推進委員（10名）



加藤雅之 (矢吹地区・本郷町)
 新井裕一 (矢吹地区・東郷)
 佐藤正昭 (矢吹地区・花咲)
 星正 (矢吹地区・八幡町)
 野崎榮尚 (中畑地区・根宿)



大和田吉勝 (中畑地区・鍋内)
 水野谷幾一郎 (中畑地区・上敷面)
 関根正之 (三神地区・天開)
 坂路重良 (三神地区・下宮崎)
 藤井貴之 (三神地区・神田南)

問い合わせ ▶ 農業委員会事務局(農業振興課) ☎(42)2115

前委員の任期満了に伴い、7月20日(木)に第25期矢吹町農業委員10名に対し、蛭田町長より辞令交付が行なわれました。

その後に開催されました「農業委員会臨時総会」において、会長として円谷正尚氏(中野目東)が、会長職務代理者として佐藤郁夫氏(八幡町)が選任されました。

また、総会では、第3期農地利用最適化推進委員10名に対し、円谷会長より委嘱状が交付されました。今後は、農業委員10名と農地利用最適化推進委員10名が、それぞれの役割に基づき、お互いに連携・協力しながら「農地利用の最適化」を目指して活動していくことになります。

なお、農業委員及び農地利用最適化推進委員の任期は、令和5年7月20日から令和8年7月19日までの3年間となります。

■農業委員及び農地利用最適化推進委員の役割について

農 業 委 員	農地利用最適化推進委員
農地法等の権限事務について、審査及び決定を行う。 ①農業委員会総会や小委員会等の会議(月に1~2回程度)に出席し、農地法等の権限に属された事項の審議を行う。 ②農地法等に基づく申請の審議を行う。 ③農地法に基づき町内の農地利用状況調査及び利用意向調査を行なう。 ④農地利用の最適化(担い手への集積等)のための調整を行う。	担当する地区において、担い手への農地の集積、耕作放棄地の発生防止・解消等を行い、担当地区の農地の有効利用を図る。 ①農業委員会総会や小委員会等の会議(月に1~2回程度)に出席し、担当する区域内の農地法の申請内容について調査し、調査結果を報告する。 ②担当する区域内の農地利用状況調査及び利用意向調査を行なう。 ③農地利用の最適化(担い手への集積等)のための活動を行う。

■担当区域

地 区	農 業 委 員	推 進 員	担 当 区 域
矢 吹	本 田 英 世	加 藤 雅 之	南町・本郷町・子八清水・田内・東の内・境町・馬場
	安 田 智 司	新 井 裕 一	一本木・東郷・曙町・小松
	坂 本 明 司	佐 藤 正 昭	中町・大町・花咲・井戸尻・滝八幡・大池・北町・館沢・善郷内・本町
	佐 藤 郁 夫	星 正	八幡町・田町・新町・大和内・北浦・赤沢・川原・堰の上
中 畑	小 林 進 午	野 崎 榮 尚	根宿・松房・大久保・清水塚・中畑・中畑南
	蛭 田 秀 治	大和田 吉勝	寺内・寺内東・寺内西・寺内南・文京町・鍋内・国神・平鉢・清林山・住吉・上の前・前久保
	熊 田 隆 吉	水野谷 幾一郎	東長峰・西長峰・五本松・弥栄・松倉・諏訪清水・上敷面
三 神	佐久間 義郎	関 根 正 之	三城目・谷中・中沖・奉行塚・東川原・陣ヶ岡・中丸・牡丹平・天開・本城館
	小 針 浩 一	坂 路 重 良	上宮崎・下宮崎・寺の前・丸の内・花の里・前田・諏訪の前・沢尻・白山・神田西
	円 谷 正 尚	藤 井 貴 之	明新上・明新中・明新下・明新原・明新東・明新西・中野目東・中野目西・堤・神の内・東堤・貝の久保・神田東・神田南

健康寿命を支える保険の入れ歯(アクリジェット)とHAインプラント!

健康寿命とは、助けがなくても一人で身の回りの事が何でも出来て、不自由なく生活できると言われる年齢です。歯が少なくなるほど認知症になりやすく、健康寿命も低くなります。男性は72.68歳、女性は75.38歳(2019年)

入れ歯・HAインプラントセンター 専門医
たまち歯科医院 院長 佐久間 弘
 矢吹町田町191-4
 ☎0248(44)4889

ご葬儀、仏事の事なら

全日本葬祭業協同組合連合会(全葬連)認定
 ご葬儀事前相談員のいる当店へお気軽にご相談下さい。お電話でのご相談も承っています。

全葬連のif共済会の加入も取り扱っております。
 1万円の入会金でもしもの時を安心して迎えることができます。詳しくはお気軽にお問い合わせください。

大切な時のお手伝い **if** 安心と信頼の全葬連共済会加盟店
総合葬祭 有限会社 ひらが
 矢吹町本町213 ☎42-4151 FAX 42-4157

やぶき葬祭会館 風ひかる丘 **ひらが斎苑** 家族葬 ホール **慈想館**
 矢吹町井戸尻222-26 ☎42-4711・FAX 42-4157

9月10日は「下水道の日」・10月1日は「浄化槽の日」

問い合わせ ▶ 上下水道課 上下水道係 ☎(44)5152

●公共下水道・農業集落排水へ接続しましょう

炊事や洗濯など日常生活で発生する汚水は、下水道に接続して流すことで、汚水処理施設に運ばれ、きれいな水に処理し川などに放流します。

下水道(公共下水道・農業集落排水)の供用が開始された地域にお住まいで、まだ接続していない方は、早期に接続をお願いします。



【下水道の効果】

- ①まちをきれいにします
汚水が側溝に流れないので、悪臭がなくなり、蚊や蠅などの発生を防ぎます。
- ②川をきれいにします
汚水を処理施設できれいにしてから川へ流すので、水環境が改善されます。
- ③水洗トイレが使用できます
清潔で快適な水洗トイレが使用できるようになります。

●浄化槽は適切な維持管理が必要です

浄化槽は、微生物の働きを利用して生活排水を浄化する施設で、公共下水道・農業集落排水と並んで生活に欠かすことができないものです。浄化槽の維持管理は、①保守点検、②清掃、③法定検査の3つに分かれ、それぞれ定期的に行うことが浄化槽法で義務づけられています。住みよい生活環境を守るためにも、適切な維持管理をお願いします。

●維持管理は専門業者と委託契約を結びましょう

浄化槽は適正に使用していても、1年程度経過すると微生物が汚泥となって溜まります。汚泥が溜まりすぎると機能に支障をきたし、水質の低下や悪臭の原因となりますので、年に1度は清掃が必要になります。

あらかじめ専門業者と委託契約を結んでおけば、保守点検や清掃を定期的に行ってもらえます。

●合併浄化槽設置のための支援制度があります

公共下水道事業及び農業集落排水事業の整備区域外において合併浄化槽を設置する場合、設置者に対して予算の範囲内で補助金を交付します。詳しい内容については、お問い合わせください。

下水道をお使いのみなさまへ 排水設備の管理をお願いします。

近年、ご家庭や飲食店などから流れた排水などにより下水道管がつまり、汚水が外へあふれる事案が増えています。排水設備の適正な管理について、ご理解とご協力をお願いします。

詰まってしまう前に点検と清掃を！

排水管・公共マス・その他の器具類は長い間使用していると流れが悪くなり、詰まる場合があります。定期的に点検し、清掃をしましょう。

紙オムツ・生理用品は流さないで！

トイレでは、トイレトーパーを使いましょう。水に溶けない紙や紙オムツ、生理用品は詰まりますので、絶対に流さないでください。

また、「トイレで流せる」と書かれた除菌シートなども、一度に大量に流すとつまりの原因となりますので、必ず1枚ずつ流すようにしてください。

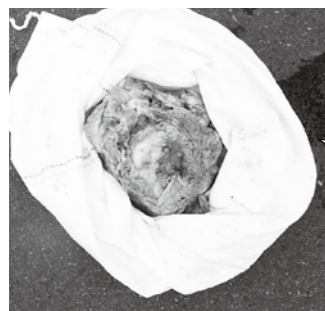

大量に流され
大きな塊になった
除菌シート

油や野菜くずなどは流さないで！

野菜くずや固形物は詰まりやすいので流さないでください。台所などで使用した油は新聞紙等にしみ込ませたり、固めたりしてから、燃えるゴミとして出しましょう。

また、飲食店等でグリストラップをご使用の方は、定期的な清掃をお願いします。大量に流された油が冷え固まり、詰まりの原因となります。

初めての方大歓迎！メルカリのこと何でも聞けちゃいます！

みんなのメルカリ教室

はじめよう！
メルカリ終活

申込はコチラ

あおき 0248-22-5232

郵便局(町内)で“マイナンバーカード”の申請サポートをしています

問い合わせ ▶ 総合窓口課 窓口係 ☎(42)2114

矢吹・中畑・三神 郵便局 で申請を希望される方に、写真撮影等のサポートを実施しています。マイナンバーカード交付申請書をお持ちでない方でも申請ができます。(すべて無料)

スマートフォンやパソコンをお持ちでない方、役場での申請が困難な方等、**身近な郵便局** で申請できるこの機会に、マイナンバーカードの申請をおすすめします。

- ◆受付時間：午前9時～午後5時 【*土・日・祝日及び12/29～1/3を除く】
- ◆受付期間：令和6年3月29日(金)まで
- ◆お持ちの方のみ：QRコード付きマイナンバーカード交付申請書

マイナンバーカードをお持ちでない方に、以前に地方公共団体情報システム機構からQRコード付きの交付申請書が送付されている場合はお持ちください。住所・氏名の変更が無ければ使用できます。

(※QRコードは㈱デンソーウェーブの登録商標です。)

【郵便局で申請した後の流れ】

マイナンバーカードのお渡し準備が整い次第(約1カ月後)、役場から交付通知を送りますので必要書類を持って御本人が役場でお受け取りください。

- 受け取り時に必要なもの (詳細は送付物を御確認ください)
- ①個人番号カード交付・電子証明書発行通知書兼照会書 ②個人番号通知カード
- ③*本人確認書類 ④住民基本台帳カード(お持ちの方のみ)

*本人確認書類
【1点の場合】運転免許証・パスポート・住民基本台帳カード・身体障害者手帳など顔写真付きの公的機関発行の証明書
【2点の場合】健康保険証・介護保険証・年金手帳・年金証書・学生証・子ども医療受給者証・母子手帳(未成年者)など

- ※本人確認書類と住民票の住所・氏名が一致しない場合は交付できません。
- ※15歳未満の方は、法定代理人の同行をお願いします。
- ※未就学児は来庁不要ですが、保護者と未就学児の本人確認書類が必要です。

マイナンバーカードの平日夜間交付・休日交付及び休日申請のお知らせ

問い合わせ ▶ 総合窓口課 窓口係 ☎(42)2114

役場からマイナンバーカード交付通知が届いている方で、平日の役場開庁時間に受取りが困難な方、及びカード申請が困難な方は、以下の平日夜間交付・休日交付及び申請の臨時開庁日(事前予約が必要)をぜひご利用ください。※当日はマイナンバーカード交付及び申請のみの業務となります。予約をされないとはできませんのでご注意ください。

- 予約受付時間：平日 午前8時30分～午後5時15分
電話 0248(42)2114
- ◆平日臨時夜間交付日時：9月13日(水)・27日(水) 午後5時15分～7時
 - ◆休日臨時交付・申請日時：10月1日(日) 午前8時30分～正午
(予約人数に達した場合は午後も行います)
- 臨時開庁場所：総合窓口課(役場1階)

介護 認知症対応グループホーム

利用定員18名・全室個室

自宅介護が困難な方ご相談下さい

医療法人栄心会 さかえ内科クリニック附属
さかえハートホーム矢吹
矢吹町小松222 ☎21-9556

福島県経営革新計画承認事業

訪問理美容 まごのて ネットワーク

オシャレを楽しみ、日々を笑顔溢れる人生へ

0248-42-2239 まごのて 検索

【受付時間】09:00～17:00(定休日:土日祝)
メールは24時間受付中! info@magonote.asia http://magonote.asia

地域とともにある学校 ～地域学校協働活動紹介～

問い合わせ 生涯学習課 生涯学習係 ☎(21)9112

地域のコーディネーターである地域学校協働活動推進員が関わった地域学校協働活動(※)について、ご紹介いたします。

幼稚園 学習支援

協力内容：お茶会

対象者：三神幼 年長

協力者：矢吹町諸流茶道連合会

園の声

前回の体験を振り返りながら教えていただき、子ども達は緊張の中にも笑顔が見られました。

協力内容：教育講演会・おはなし会

対象者：三神幼 園児・保護者

協力者：おはなしボランティア「おひさま」

園の声

「絵本の読み聞かせは、子どもと楽しめる大切な時間と気付くことができました」と保護者の方よりたくさんの素敵な感想をいただきました。

協力内容：おはなし会・箏演奏

対象者：三神幼 園児

協力者：おはなしボランティア「おひさま」

園の声

季節に合ったおはなしや手袋シアター、さらにお琴の演奏で「たなばたさま」を一緒に歌う等、子ども達はいつもとは違った雰囲気の中、おはなしの世界に引き込まれていました。



※地域学校協働活動とは…地域の幅広い地域住民等の参画を得て、地域全体で子供たちの学びや成長を支えるとともに、「学校を核とした地域づくり」を目指して、地域と学校が相互にパートナーとして連携・協働して行う様々な活動です。

小学校 学習支援

協力内容：茶道体験

対象者：三神小 6年

協力者：矢吹町諸流茶道連合会

学校の声

茶道の心得、作法、歴史的な背景や茶碗に描かれている模様の意味等、様々なことを教えていただきました。



協力内容：お話し会

対象者：矢吹小 1・2年

協力者：おはなしボランティア「おひさま」

学校の声

子どもたちがお話しに引き込まれるような工夫のあるお話し会を、いつも行っていただき、心より感謝しております。

中学校

協力内容：矢吹創生学(総合的な学習の時間)

対象者：2年・3年

協力者

HappyBerry、矢吹バンド連合会、第2区自治会総区長、商工観光課、生涯学習課、矢吹町観光案内所、須賀川瓦敷(株)、アネスト岩田(株)、(有)村上工務店、岡嶋氏、今村氏、全酪連技研、NPO法人ふれっしゅすてーじ、町社会福祉協議会、町消防団、矢吹ぐるぐるNowker's、株式会社トロピカルトマト

小学校 読書活動支援

協力内容：本の貸出、図書室の本の整理(三神小)

協力者：吉田氏

学校の声

3日間、本の貸出や整理にご協力いただきありがとうございました。また声かけさせていただきます。

第2回矢吹町国道4号矢吹鏡石道路事業推進協議会を開催しました

問い合わせ 都市整備課 都市計画係 ☎(42)2116

7月21日(金)一般国道4号4車線化「矢吹鏡石道路」事業において、地域住民や利用者の皆さまの利便性向上、安全性向上、及び地域の発展を図ることを目的として、「矢吹町国道4号矢吹鏡石道路事業推進協議会」が開催されました。

協議会では、事務局より「協議会の位置付け」、「矢吹鏡石道路事業の進捗状況等」について説明を行い、委員からは、本事業におけるスケジュールの早期提示など、様々な意見等が出されました。今後、委員より出された意見等について集約し、町の意見、要望として、国へ要請、協議を進めていきます。



福島県連絡調整会議(県事業要望)が開催されました

問い合わせ 都市整備課 管理係 ☎(42)2116

6月30日(金)福島県県南建設事務所主催による令和5年度連絡調整会議が開催されました。当会議は、県が事業主体となる県道の道路改良や歩道設置、河川改修などについて要望、及び対応方針等を確認するものです。町からは蛭田町長、小松副町長等、県からは手塚福島県県南建設事務所長ほか幹部職員が出席し、事業推進のため県と町が、共に連携を図りながら各種事業を推進していくことを確認しました。



あぶくま高原道路利活用促進協議会通常総会が開催されました

問い合わせ 都市整備課 管理係 ☎(42)2116

7月31日(月)令和5年度あぶくま高原道路利活用促進協議会(会長 矢吹町長蛭田泰昭)の通常総会が4年ぶりに対面により開催されました。

総会では令和4年度の事業報告、決算報告が承認され、令和5年度の事業計画、収支予算が議決されました。本年度も昨年度に引き続き、あぶくま高原道路の更なる利活用促進に向け、関係12市町村との連携を図りながら、福島県及び福島県議会に全線無料化の要望活動を行う予定です。



現道舗装工事完了のお知らせ

問い合わせ 都市整備課 道路整備係 ☎(42)2116

現道舗装整備事業は、現在使用されている生活道路を舗装することで生活環境が向上することを目的としております。今回、町道明新中1号線、牡丹平5号線、沢尻地内の工事が完了し、令和5年度は3路線が完了となりました。



総延長L=65.3m
幅員 W=2.5m

(位置:矢吹町明新原・明新下地内)



総延長L=95.0m
幅員 W=2.0m

(位置:矢吹町牡丹平地内)



総延長L=24.0m
幅員 W=3.0m

(位置:矢吹町沢尻地内)

9月20日から26日は
動物愛護週間です

～ 動物は、愛情と責任をもって
最期まで飼いましょう ～

問い合わせ ▶ まちづくり推進課 環境衛生係 ☎(42)2112

1 犬の適正飼養について

- 生後91日以上の子犬には登録と、年1回の狂犬病予防注射を受けさせ、鑑札と注射済票は犬の首輪に必ずつけましょう!!
- リードや首輪の点検を定期的に行い、万が一のために迷子札もつけましょう!!
- 散歩の際は、必ずリードをつけ、フンは持ち帰りましょう!!
- 日常のトラブルを防ぐため、正しいしつけをしましょう!!



2 猫の適正飼養について

- 猫は室内で飼いましょう!!
交通事故、病気、迷子、近隣へのフン尿被害を防ぐため、また、災害時に同行避難ができるように室内で飼いましょう!!
- 飼い猫が迷子になったときのために、迷子札をつけましょう!!
- 野良猫へ餌を与えていませんか?
野良猫等に餌を与えている方は、その猫の管理者(飼育者)となります。猫に不妊去勢手術を受けさせ、フンの後始末は管理者が責任を持って行い、まわりに迷惑をかけるないようにしましょう!!



3 不幸な犬猫を増やさないために、不妊去勢手術を受けさせましょう

町では犬猫の不妊去勢手術の実施に対する助成を行っています。詳しくはまちづくり推進課までお問い合わせください。

★福島県動物愛護センターでは、保護された犬や猫を愛情と責任を持って飼養できる方へ譲渡しています。譲渡を希望される方は、動物愛護センターまでご連絡ください。
福島県動物愛護センター ☎024(953)6400

矢吹消防署からのクイズ!

わかるかな?

初級問題 : 9月9日は何の日?

上級問題 : 9月9日を含む一週間(日曜日から土曜日まで)を何という?

わかりましたか? 上級問題は超難問です!
答えは「Answer ↓ ↓」を見てください。

Answer ↓ ↓

初級:「救急の日」、上級:「救急医療週間」

「救急の日」「救急医療週間」は、救急医療関係者の意識を高めるとともに、救急医療や救急業務に対する国民の正しい理解と知識を深めることを目的としています。

この機会を活かし、心肺蘇生法について学ぶことができる「定期救命講習会」についてご案内します。

定期救命講習会は、心臓マッサージや人工呼吸の方法、AEDの使い方などを2時間程度の講習で学ぶことができます。開催場所は矢吹消防署を含めた2箇所あり、町民の方は開催場所まで近く、受講しやすい環境です。新型コロナウイルスの影響で定期救命講習会を行っていませんでしたが、徐々に講習会を再開しています。以前はキャンセル待ちが出るほど人気の講習会でしたが、今は再開したことを認知している人が少なく、受講するには絶好のチャンスです。

大切な家族や友人に何かあった時、後悔しないために「定期救命講習会」を受講してみたいかですか?

定期救命講習会の日程や開催場所の詳細はインターネットで「白河消防 定期救命講習」と検索してください。



※ご注意ください。

令和2年に矢吹消防署は移転しました。住所は「矢吹町鍋内25番地5」です。

町立幼稚園の適正規模・適正配置へ向けた取組み

問い合わせ ▶ 教育振興課 学校教育係 ☎(44)4400

地区別説明会が開催されました。

町立幼稚園の適正規模・適正配置の取組みに関する説明会を7月7日(中畑地区)、7月10日(三神地区)、7月11日(矢吹地区)に開催し、3日間で延べ32名の方々に参加いただきました。

説明会では、昨年度、設置された矢吹町学校規模適正化検討委員会の取組みや、今年度教育委員会で策定した「矢吹町立幼稚園の適正規模・適正配置の基本方針」のほか、この基本方針に基づく検討委員会の具体的な取組み内容について説明が行われました。

説明終了後に行われた質疑・意見交換では、今後の町立幼稚園の適正化に関する具体的な再配置の時期や場所、再配置後の運営形態、1学級あたりの適切な学級規模などについてご質問やご意見をいただきました。

今後、教育委員会では本説明会でいただいた意見や要望についても十分考慮しながら町立幼稚園の適正化に向けた検討を進めてまいります。

※質疑(意見交換)につきましてはホームページに掲載

(URL: <https://www.town.yabuki.fukushima.jp/page/dir009023.html>)



学校規模適正化検討委員会(第1回幼稚園専門部会)が開催されました

令和5年7月19日(水)複合施設KOKOTTOにおいて、第1回の幼稚園専門部会が委員17名出席のもと開催されました。

町内の子育て世帯を対象としたアンケートの結果、また町内3地区で実施された地区別説明会の結果について報告した後、今後20年間を推計した園児数の資料等をもとに、1学級あたりの適切な園児数や想定される再配置のパターンなど、町立幼稚園の再配置に向けた具体的な協議がスタートしました。

矢吹町学校規模適正化検討委員会は、町立学校(幼稚園)の適正規模・適正配置について検討し、望ましい学校教育環境の整備に取り組むため、令和4年度より設置されました。



「子どもたちが読書に親しむ町 矢吹」を目指して

問い合わせ ▶ 生涯学習課 生涯学習係 ☎(21)9112

矢吹町子ども読書活動推進計画(第3次)の策定について

第3次計画策定に向け、矢吹町子ども読書活動推進計画策定委員会が7月18日(火)町役場にて開催されました。

当委員会は、学校教育関係者、社会教育関係者、学校司書、町図書館長で構成されます。協議の中で、第2次計画までの各種取組の成果を検証・課題の洗い出しを行い、国や県の動向を踏まえ、家庭や地域、学校等における子どもたちの発達段階に応じた取組や、読書環境の整備と連携体制を整えるために計画を策定していきます。

なお、第3次計画は令和6年4月に策定し、計画期間は、令和6年度から令和10年度の5年間となります。

矢吹子ども読書100選 達成賞

矢吹町子ども読書活動推進委員会では、対象図書20冊を読破した児童・生徒に「達成賞」の表彰状が授与されます。対象図書は町図書館にも設置されています。

矢吹小:26名 善郷小:32名 中畑小:11名 三神小:22名
矢吹中:1名

いろんな作品を読んで、推しの本を見つけましょう!!



子どもの学びの習慣化のために 【学習習慣・生活習慣の確立】～家庭との連携を通して～

矢吹町教育委員会
矢吹町PTA連絡協議会
矢吹町つなぐ教育推進支援会議

4つの提言

- 提言1 家庭で勉強する習慣を
- 提言2 食事や睡眠などを適切にとる(早寝・早起き・朝ごはん)習慣を
- 提言3 テレビやゲーム、携帯電話、パソコンなどの使用はルールを決めて
- 提言4 読書を楽しむ習慣を

第8号は、矢吹小学校に関する記事です。矢吹小学校では、教育目標である「心の美しい子ども」を育てるために、「自己有用感の醸成」「矢吹愛の育成」「SDGs教育の充実」の3つの重点目標を掲げています。今回は、矢吹小学校における学校運営協議会の取組み、子どもの学びの習慣化のための「4つの提言」に関する取組み、地域学校協働活動に関する取組みについてご紹介します。

① 矢吹町学校運営協議会の取組み

今年度は、7月にオープン参加の回を設け、他学区の委員の皆様にもお越しいただき、矢吹小学校の授業を参観していただきました。参観後は、他学区の実践をお聞きしながら本校の取組みを見直す機会となり、とても貴重な時間となりました。その中でも、「大人が変わらなければ子どもは変わらない」という言葉が委員全員に響いた会でした。今後も児童の成長を支えるために保護者や地域ができる活動について話し合っていきます。



③ 地域学校協働活動の取組み

今年度は、3年生の総合的な学習で大池公園散策、また5年生の家庭科での裁縫指導などで学校教育ボランティアの皆様のご協力をいただいています。今後も、6年生の社会科の茶道体験や音楽科の和楽器体験など、地域の皆様のご協力を得ながら、充実した教育活動を行う予定です。外部講師との関わりを通じて、児童の成長が見られる活動になっています。



② 子どもの学びの習慣化のための「4つの提言」に関する取組み

今回は、提言4「読書を楽しむ習慣を」について紹介します。本校では、毎週水曜日を『家読』の日として呼びかけてきました。学校では、学校司書との協力や、読書賞・矢吹子ども読書100選の推奨、町の移動図書館や読み聞かせボランティアの活動と絡めながら、児童一人一人読書意欲の向上につなげています。また、保護者への呼びかけとして文書だけではなくメールで呼びかけをし、大人も子どもも読書に親しむ時間を意識してとることができるように努めています。



④ その他の特色ある取組み

今年度も、町内14か所の事業所に協力をいただき、6年生の職場体験を実施しました。働くことの大変さと町の方々の優しさに触れることができました。矢吹小の児童を地域の皆様に育てていただく機会となり、矢吹小学校にはなくてはならない取組みになっています。



今年度創立150周年を迎える矢吹小学校です。地域の皆様のご協力をいただきながら、10月22日に記念式典を開催する予定です。

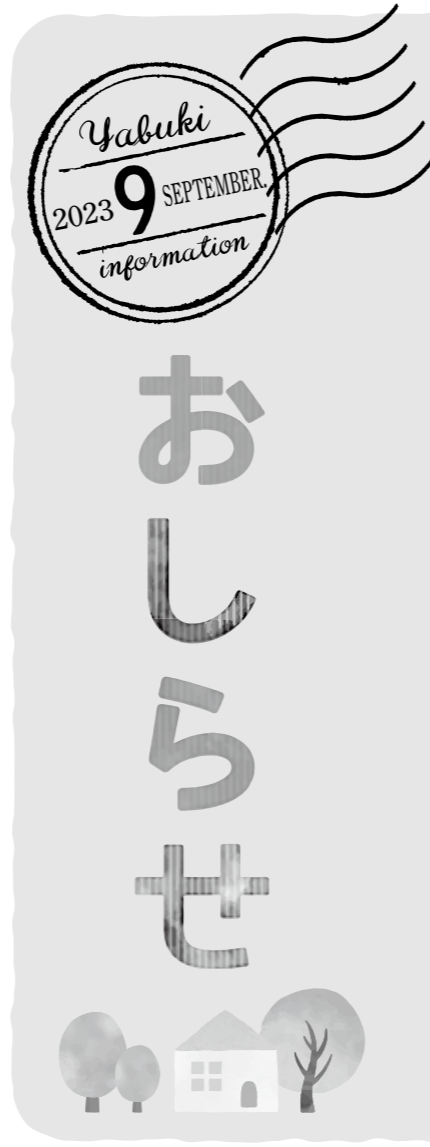

募集

地区公民館事業
「消しゴムはんこ教室」
参加者募集

日時 10月5日(木)
午後1時30分～3時30分

場所 KOKOTTO
マルチルーム

講師 小野寺 学 氏
(ほるナビ消しゴムアドバイザー)

対象 18歳以上

参加費 1,500円
(材料費含む)

定員 15名 ※先着順

準備物 お手持ちのカッター
(NTカッターであればなお)

良い・赤スタンプ台・2Bと4Bの鉛筆

●作業しやすい服装でお越しください。

申込み 9月4日(月)
午前9時～

定員になり次第終了

場所 中央公民館
複合施設KOKOTTO
☎(42)2829

里親入門講座

期日 10月5日(木)
午前10時～11時30分

会場 福島県中児童相談所会議室

内容 「知っていますか? 里親制度」児童相談所所長による講義

「養育里親による体験談」里親と児童相談所職員との対談

定員 30人

申込期限 9月28日(木)

申し込み 問い合わせ先
福島県中児童相談所

住所 郡山市富田町字町田3
☎024(935)0611

令和5年度後期危険物取扱者試験(白河会場)及び試験準備講習会

○危険物取扱者試験

試験手数料

甲種 6,600円
乙種 4,600円
丙種 3,700円

試験日 11月25日(土)

会場 東京第一ホテル
新白河

願書受付期間

書面申請 9月11日(月)～
9月22日(金)

電子申請 9月8日(金)～
9月19日(火)

※詳細についてはお問い合わせください。

問・申込先
(一財)消防試験研究センター
福島県支部
☎024(524)1474

○危険物取扱者試験準備講習会

対象者 乙種第4類受験者

日時 10月19日(木)、20日(金)の2日間。

会場 西郷村文化センター
午前9時10分～午後4時30分

申込み期間 9月19日(火)～
10月3日(火)

※詳細についてはお問い合わせください。

事務局 白河地方消防防災協会
☎(22)2170

相談

里親個別相談会

期日 10月27日(金)

※1世帯あたり1時間程度

場所 福島県中児童相談所

内容 養育里親、養子縁組里親についての制度、登録手続き等についての個別相談

定員 5世帯

申込期限 10月20日(金)

申し込み 問い合わせ先
福島県中児童相談所

住所 郡山市富田町字町田3
☎024(935)0611

県政相談

県では、県政に関する相談や要望、県民生活に関する相談をお受けします。相談は無料、秘密は厳守します。

相談時間

午前9時～12時
午後1時～4時
(土・日・祝日・年末年始は除く)

相談専用電話
☎0120(899)721

お知らせ

消費税のインボイス制度に関する説明会

税務署では、事業者の方を対象に消費税のインボイス制度説明会を開催します。

日時 9月14日(木)

○課税事業者の方向け
午前10時～11時

○免税事業者の方向け
午後2時～3時

※説明会終了後、登録要否相談会(個別)を行います。

どちらも9月8日(金)までに事前予約が必要です。

会場 白河税務署

1階会議室

申込先 白河税務署

法人課税部門

住所 白河市中田5-1

☎(22)7128(直通)

9月1日から10月までは「屋外広告物適正化旬間」です。

「屋外広告物」とは、常時または一定の期間継続して、屋外で公衆に表示されるものであって、看板、立看板、はり紙

及びはり札、並びに広告塔、広告板、建物その他の工作物等に掲出されたもの、またはこれらに類するものをいいます。

商業広告だけではなく、営利を目的としないものや自己用のものも「屋外広告物」にあたります。また、文字や商標、マークだけではなく、イメージを伝えるデザイン等も屋外広告物にあたります。

県では、良好な景観形成と公衆に対する危害の防止を目的に福島県屋外広告物条例を定めています。「屋外広告物」の設置や更新、除却には届出が必要となりますので、事前に町へ相談し規制内容等について確認をお願いします。

☎(42)2116
都市整備課 都市計画係

9月～10月は「自動車点検整備推進運動」重点実施期間です。

長くご使用のクルマには、細やかなケアが必要です。あなたと家族の笑顔を守るために、定期点検を実施して、クルマの不具合を減らしましょう。

国土交通省東北運輸局福島運輸支局

☎024(546)0342

福島県自動車適正使用推進協議会事務局

☎024(546)3451

9月農業委員会「農地法許可申請」受付期限及び定例会

受付期限 9月1日(金)
定例会 9月15日(金)

※10月の定例会は10月16日(月)の予定です。

申請受付期限は10月2日(月)となります。

☎(42)2115
農業振興課 農業委員会事務局

心配ごと相談

日時 9月12日(火)
午前9時～11時30分

会場 保健福祉センター相談室

☎(44)5210

※事前に電話予約が必要です。

※「吉川幸雄弁護士相談」も午前9時から11時30分まで行います。

有利

掛金は全額非課税

手数料もかかりません。

パートさんも加入できます。

パートさんのための特例掛金月額をご用意しています。

■今月の納税など

国民健康保険税…3期分
介護保険料……3期分
後期高齢者医療保険料……2期分

事業主と生計を一にする同居の親族のみを雇用する事業所の従業員も、次の条件を満たしていれば加入できます。

- 小規模企業共済制度に加入していないこと
 - 事業主との使用従属関係を確認できる書類の提出が可能なこと
- ※掛金助成の対象となりません。

詳しくはホームページをご覧ください。

中退共 検索

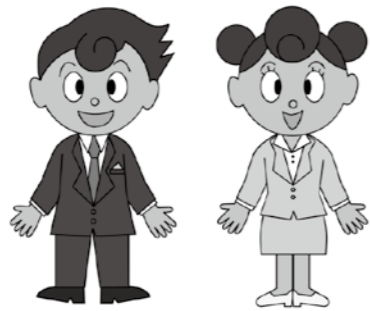

中退共制度のしくみ

- 1 加入申込 お近くの金融機関等の窓口でお申込みください。事業主が中退共と「退職金共済契約」を結び共済手帳が送付されます。
- 2 掛金納付 毎月の掛金は全額事業主負担で、口座振替で納付します。
- 3 支払い 退職した従業員の請求に基づき、中退共から退職金が直接支払われます。

中退共 (独)勤労者退職金共済機構 中小企業退職金共済事業本部

〒170-8055 東京都豊島区東池袋1-24-1
TEL.03-6907-1234 FAX.03-5955-8211

矢吹町内農産物等放射性物質検査結果のお知らせ

問い合わせ 農業振興課 農政係 ☎(42)2115

矢吹町放射能測定センターで測定しました町内農産物と井戸水の放射性物質の検査結果は次のとおりです。
●今月の検査で、検出限界値を超える農産物等はありませんでした。

【果樹】ウマブドウ、ブルーベリー
【野菜】ピーマン、シシトウ、インゲン、トウモロコシ、ジャガイモ、トウガラシ

検査日 令和5年7月1日～7月31日 総数:8件

区分	基準値
飲料水	10ベクレル(Bq/kg)
一般食品	100ベクレル(Bq/kg)

測定は予約制となっておりますので、事前に申し込みをしてください。(☎29-8741)なお、測定できるものは一般流通物を除く、農産物・井戸水・農業用培土等で、測定には1kg(きのこに限り500g)からの検体が必要です。

「第16回矢吹町少年の主張大会」が開催されました

図 生涯学習課 生涯学習係 ☎(21)9112

町青少年健全育成推進会議主催の「第16回矢吹町少年の主張大会」が、7月29日(土)町複合施設KOKOTTO KOKOTTOホールで開催されました。

今大会は、矢吹中学校より選出された生徒10名が、学校生活、家庭・友人や地域との関わりの中で、日ごろ感じ、考えていることを、提案・主張するすばらしい大会となり、来場者の心をとらえました。

なお、「最優秀賞」、「優秀賞」に選ばれた3名は、「第45回少年の主張福島県大会」に推薦されます。



町大会結果は次のとおりです。(発表順)

学年	氏名	題名	各賞
3	三森 柑奈	私にできること	最優秀賞 (県大会推薦)
2	目黒穂乃花	言葉の力でみんなを笑顔に	優秀賞 (県大会推薦)
1	安田 莉織	「広げよう笑顔と優しさ」	優秀賞 (県大会推薦)
1	鈴木さくら	部活動	佳作
1	芳賀 七帆	自分の進みたい道	佳作
2	栗原ほのか	苦手なことへの挑戦	佳作
2	富永千早希	病気と闘う子供達のために	佳作
3	國分 咲来	私たちの普通	佳作
3	芳賀 夏愛	読書のすすめ	佳作
3	松崎 ひな	なりたい自分を見つけ出す	佳作



8/5(土) 「第21回やぶき夏まつり」が開催されました



今年は、やぶき夏まつり恒例の三輪車レースや踊り流しが復活し中町ポケットパークをメインに盛大に開催されました



ステージイベントでは最初に光南高校チアリーダー部が登場。リズム感たっぷりのチアダンスで会場を盛り上げました。続いて村民こだまさんのミニコンサート、大道GATEプロダクションによるバルーンショー、町内団体の発表と続き、最後に矢吹PR大使の津吹みゆさんのミニコンサートが行われました。旧奥州街道では、白熱した三輪車レースが繰り広げられました。夕暮れにはミニコンサートを終えた津吹みゆさんも参加し踊り流しがスタート。矢吹音頭の唄にあわせて街道を練り歩き、沿道の観客を楽しませました。



健康づくり
情報板

今月のテーマ

9月24日から9月30日は
結核予防週間です

■結核とはどんな病気？

結核菌によって、主に肺に炎症を起こす病気です。咳やくしゃみなどの「しぶき」と一緒に、結核菌が空気中に飛び散り、それを周りの人が直接吸い込むことで感染します。



●こんな時は病院へ！

- ・長引く体のだるさ
- ・長引く2週間以上の咳
- ・長引く微熱
- ・胸の痛み
- ・急に体重が減る
- ・痰がでる



●予防のために・・・

・65歳以上の方は、結核の健康診断（胸部レントゲン検査）の受診を！

町では検診を実施しています。完全予約制です。

受診を希望される方は、役場保健福祉課（☎44-2300）までお問い合わせください。

【検診実施期間】

（集団検診 9月4日～9月7日）

（個別検診 7月1日～10月31日まで）

・生後1年以内に、BCGワクチン接種！

BCGは結核に対する免疫をつけて、乳児の重症化を防ぐ予防接種です。必ず受けましょう。

【標準的な接種接種期間】

生後5か月～8か月



病院に行くか、救急車を呼ぶか迷ったら
ご相談ください！

救急電話相談

県内のプッシュ回線・携帯電話からは

#7119

ダイヤル回線・IP電話・PHSからおかけの場合は

☎024-524-3020

毎日 24時間

問い合わせ 保健福祉課 健康増進係 ☎(44)2300

9月の休日救急医療当番医表（白河医師会）

●診療時間…午前9時～午後5時

診療日	小児科	電話番号	内科	電話番号	歯科	電話番号
3日(日)	にしごうキッズクリニック	29-8725	ありがクリニック	21-1311	山本 歯科 医院	24-2888
10日(日)	わたなべ子どもクリニック	21-2166	いがらし内科クリニック	21-9111	よしなり歯科医院	24-3020
17日(日)	ねもとキッズクリニック	21-5623	大高 整形 外科	23-9988	国馬 歯科 医院	45-2781
18日(月)	すすき内科クリニック	22-2211	大高 内科 胃腸科	24-1456	内藤歯科クリニック	25-0331
23日(土)	わたなべ子どもクリニック	21-2166	片倉 クリ ニ ッ ク	27-2770	国井 歯科 医院	46-2558
24日(日)	樋口小児クリニック	42-2040	片倉医院 産科・婦人科	23-2459	吉田歯科クリニック	51-1661

小児平日夜間救急外来のお知らせ

対象者 中学生(15歳)以下の子ども

受付時間 午後7時15分～9時15分

診療日 平日(月曜日～金曜日)

診療場所 白河厚生総合病院 小児科外来 ☎(22)2211

診療前に白河厚生総合病院へ必ず電話をしてください

※急病患者の利用を原則としていますので、薬は1日分となります。

※翌日は、かかりつけ医の診療を受けてください。

日中から発熱など体調の悪い場合は、早めにかかりつけ医へ診療時間内に受診してください。



問い合わせ 保健福祉課 健康増進係 ☎(44)2300

温かいご支援ありがとうございました

NPO法人極真カラテ門馬道場



7月20日(休)NPO法人極真カラテ門馬道場の門馬理事長、大住指導員等関係者が役場を訪れ、6月に開催された「チャレンジカップ棚倉」で来場者等から募った浄財を災害復興に役立ててほしいと、蛭田町長に手渡しました。

JX金属高商株式会社



7月24日(月)JX金属高商株式会社白河工場の柳田取締役工場長と蛭田総務課長が役場を訪れ、町内スポーツ少年団活動に役立ててほしいと、スポーツ少年団本部長の杉教育長に寄附金を手渡しました。

百歳のお祝い

このほど、土田トメさんが百歳を迎えられました。賀寿のお祝いには県知事賀寿などが贈呈され、親族や関係者が長寿を祝いました。更なるご長寿をお祈りいたします。

土田トメさん(曙町)
大正12年8月20日生まれ。
長寿の秘訣:好き嫌がなく、食べること。



エイシャ先生・キートン先生、退任

外国語指導助手(ALT)のエイシャ・オステン先生とキートン・シュルツ先生が任期を終えたため、町長あいさつを行いました。

エイシャ先生は5年間、キートン先生は2年間にわたり、町内の幼稚園・保育園・小中学校の子どもたちに本場の英語を指導してくださいました。

エイシャ先生は退任後も日本に居住し、将来は国際幼稚園に就職したいとのこと。キートン先生はアメリカに帰国し、大学院に入学したいとのこと。

キートン先生はアメリカに帰国し、大学院に入学したいとのこと。



隈戸川河川クリーン作戦

7月21日(金)里山創生やぶきと矢吹町建設協力会の合同による隈戸川河川クリーン作戦が開催されました。

平成19年度から隈戸川河川クリーン作戦を実施しており、16回目となる今年は、協力会から23社が参加し、合計42名の参加者で隈戸川河川沿いの草刈りを行いました。

早朝より多くの皆様の御協力ありがとうございました。



出場・出品おめでとうございます

令和5年度第78回東北高等学校陸上競技大会出場

福島県立光南高等学校 陸上競技部

齋藤 翔哉 3年
大竹 和真 3年
佐久間友愛 3年
白土 心 2年
北村 舞奈 2年
坂路 成葉 2年



第47回全国高等学校総合文化祭

(2023かごしま総文) 書道部門出品

福島県立白河高等学校

小湊梨々花 3年



第76回福島県総合スポーツ大会バスケットボール競技スポーツ少年団

(中学生の部) 体育大会出場

MONSTER ARROWS (矢吹町スポーツ少年団)

矢吹中学校

古内 叶羽 3年 小川 椿禾 2年
圓谷 笑乃 3年 高林 美優 2年
大串 愛来 3年 熊田 琉七 1年
小山 音色 3年 野崎 紗愛 1年
藤井 心渚 2年 小林 南海 1年
松谷 柁音 2年 吉田 梨乃 1年



第76回福島県総合スポーツ大会 スポーツ少年団大会バスケットボール競技(小学生の部)

第3回福島県U12サマーカップ選手権大会 第1回ユニフォームネット杯出場

三神ミニバスケットボールスポーツ少年団

蛭田 杏 (三神小学校 6年)
諸根さつき (三神小学校 6年)
大串 蘭来 (善郷小学校 6年)
岩橋 英那 (善郷小学校 6年)
藤井 七海 (善郷小学校 6年)
伊藤 光里 (善郷小学校 6年)



第26回全国小学生(3・4年生)ティール選手権大会出場

YNIスターズ(矢吹町・中島村・泉崎村の複合チーム)

矢吹町の選手

土門 新 (中畑小学校 4年)
佐藤 大悟 (中畑小学校 4年)
富永 航太 (中畑小学校 4年)
佐藤 羽奏 (中畑小学校 4年)
長岐 友悟 (善郷小学校 4年)
本宮 奏琉 (矢吹小学校 2年)
堀井 啓司 (三神小学校 2年)
神崎 渚 (善郷小学校 1年)





いまむら みおる
今村 稔 隊員

新たな日常への「適応」

今年の夏は本当に暑かったですね。この異常な高温は日本ばかりではなく、世界各地で起こっていました。アメリカのアリゾナ州では、舗装道路が82℃にもなって、転んだだけで大やけどを負う人が続出した、というような話がありました。そして、世界の平均気温が4日連続で過去最高記録を更新したというニュースもありました。

この異常な高温は地球温暖化の影響であると気候科学の専門家は断言し、さらにこの温暖化は人類が引き起こしている、とも断定しています。そのため、温暖化の原因である温室効果ガス（ほとんどが二酸化炭素・CO₂）の排出を抑えようとして様々な対策が講じられています。このような温暖化の進行を遅らせようという取り組みは「緩和」と呼ばれ、主にCO₂の削減、脱炭素への取り組みを指します。

これに加えて温暖化対策としては「適応」も重要だと言われています。これは、進行する温暖化に備えるとか慣れて被害を抑える取り組みを指します。身近なところでは高温によって熱中症被害が増大していますから、きちんと熱中症対策をとることがあげられます。また、温暖化の影響で大雨等による災害が増えていますので、ハザードマップをよく確認して、日頃から災害への備えをしておくことも大事な「適応」策となります。

温暖化というと寒冷地だった福島にとってはいいこともあるじゃないか、という人もいますが、そのようなレベルの状況はすでに終わっています。国連は、温暖化は終わり「地球沸騰」の時代に入ったと表現しました。そのくらい世界規模で異常な状況になっていて、これは一時的な現象ではなく、恒常化することから「新たな日常」と受け止め、「適応」に取り組んでいくことが求められます。

こまめに
水分・塩分を補給!



環境省「熱中症予防行動ポスター」より

「ふるさとやぶき」のために矢吹町をPRします!

～第42回東京やぶき会総会～

図 「東京やぶき会」事務局 まちづくり推進課 協働推進係 ☎(42)2112

7月12日、東京都台東区内において、第42回東京やぶき会総会が開催され、総勢24名の方々により、今年度の事業などについて協議されました。

また、総会の前段に先立ち、津吹みゆさんをゲストとしてお招きし、「津吹みゆさんを囲む会」を行いました。「津吹みゆさんを囲む会」では、津吹みゆさんから会員皆さんへのサインの受け渡しや、津吹さんへの質問コーナー、そして全員での記念撮影を行いました。

東京やぶき会(昭和57年設立)は、東京都近郊に在住する矢吹町出身者又は矢吹町に興味がある方々の集いですが、今年度は、昨年に引き続き、「ふるさとやぶき」「矢吹町の産品」をPRするため、各種事業を推進することを決定しました。

遠く離れた故郷のために、東京やぶき会会員による協働のまちづくりが行われる予定です。



東京やぶき会
会員募集中!!

「東京やぶき会」では随時会員を募集しています。

東京都や首都圏にお住まいの親戚、友人や同級生又は本町に興味のある方などがおられましたら、ぜひ、加入の呼びかけをお願いいたします。加入方法は、お問い合わせ先へご連絡をお願いします。

年会費は、個人3千円、法人1万円です。

中畑公園遊具設置工事についてのお知らせ

図 都市整備課 都市計画係 ☎(42)2116

中畑地内に、中畑公園の遊具設置工事がはじまりました。

コミュニティ助成事業(宝くじ事業)の採択を受け、お子さんから高齢者の方まで、多様な人々が安心して利用できるユニバーサルデザインの遊具を設置し、10月の供用開始を予定しています。

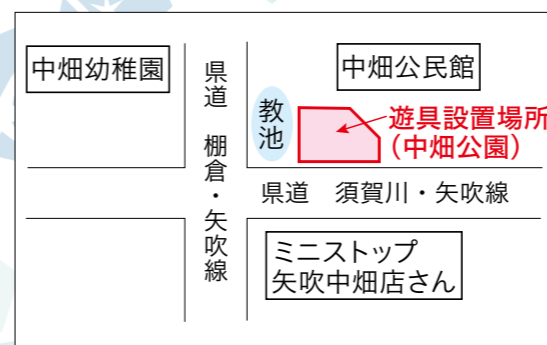

完成イメージ図



アグリカレッジ福島で日々農業を学び、
県内で就農を目指す!

Vol.31

農短大生のひとりごと

畜産経営学科 2年 古家 和音

私は畜産経営学科に所属し、搾乳を始めとした乳牛の飼養管理について学んでいます。現在は、卒業研究で、本校の農場での酪農教育ファーム認証取得に向けた取り組みを行っています。酪農教育ファームとは、「食やしごと、いのちの学び」をテーマに、酪農に係る作業等を通じた教育活動を行う牧場のことです。その取り組みの中で、今後、小中学生を対象とした酪農体験を開催する予定です。たくさん子どもたちに酪農、牛について知ってもらいたいと思っていますので奮ってご参加ください。

まもなく、学生生活2年目も折り返しです。個性あふれる畜産経営学科の仲間とたくさんの学びをくれる牛達とともに、残りの日々を大切に実習や授業に励み、思い出を作り、成長していきたいです。



矢吹町のうごき

人口と世帯 令和5年7月1日現在の現住人口

人口 17,062人
男 8,491人
女 8,571人
世帯数 6,337世帯

※ 広報に掲載している毎月の現住人口は、県が公表する「福島県の推計人口」（国勢調査を基に算出）を転載しています。

PDF版「広報やぶき」の「矢吹町のうごき」欄では、個人名の掲載を控えさせていただいておりますので、ご了承ください。



みちのく1/2句会

文芸

かくれんぼ 蝉も木肌も同じ柄 美代子

並びをりはや暮れ泥む蜻蛉かな 京子

含羞草礼儀正しきナースかな 真隆

蟻塚を左に行けと道おしえ 裕子

※ハンミョウ(昆虫)の別名で、山道などであたかも道を教えるかのよう
に、人の行く道の前方へと飛んで降りる
ところから付いた名。

笑っても泣いても可ですサンングラス 二九子

万緑や手足の長き少女来る ゆきこ

走り梅雨姉に倣ひし筆使ひ とよ

紫陽花や傘かしげつつすれ違ふ 順子

常永久の雲の峰たれ沖はるか 紀友

おすすめ! 今月の絵本

『ぼく、お月さまとはなしたよ』

フランク・アッシュ 絵・文/山口文生 訳/評論社

ある夜クマくんは、お月さまのお誕生日に贈り物をあげたいと考えます。でも、お月さまのお誕生日はいつだろう、何をあげたらいいかしら。そこで、山の頂上に登りお月さまに話しかけます。すると、お月さまから答えが…。純粋で心優しいクマくんのお話。



『おじいちゃんのくしゃみ』

阿部結作/福音館書店

「あーっちょーん!」。いつも大迷惑なおじいちゃんの大きなくしゃみ。でも、そのくしゃみは、木の上のりんごを落とせるし、空を飛んでどこにでも行ける世界一のくしゃみだと、おじいちゃんは言います。孫娘とおじいちゃんのユーモアあふれる絵本です。



展示 ふるさとの森 芸術村

〒42-4506

《ふるさとの館》の展示

第3回 懐かしの映画

ポスター展 西部劇編

今月の展示は、町内在住の国井淳一氏による映画ポスターのコレクション展です。

今回は、数多くのコレクションの中から、「西部劇編」として

「騎兵隊」「拳銃の町」など大迫力の決闘シーンや憧れのマドンナの活躍など、懐かしの名場面ポスター約240枚を一

堂にご覧いただけます。

ぜひ会場にてご鑑賞ください。

《あゆり館》の展示

《手芸作品いろいろ展》

ソートングママの会

あゆり館は、ソートングママの会の「手芸作品いろいろ展」

です。会員10名によるパッチワーク・つまみ細工・手作り帽子・編み物・小さく縫い上げた

着物等の力作が数多く並びます。

どうぞ会場に足をお運びになりご覧ください。

ソートングママの会会員による「つまみ細工」のワークショップも開催いたします。多くの方の参加をお待ちしております。

ります。○ワークショップ
【日時】 9月17日(日)
午前10時～正午
午後1時～3時

【場所】 ふるさとの森 「あゆり館」

【参加費】 無料

【両会場の開催期間】

【期間】 9月3日(日)～ 9月24日(日)

【時間】 午前9時～午後5時 (企画展最終日は午後3時まで)

【休館日】 4日(月)、11日(月)、19日(火)

【入場料】 無料

【催しなど】

中央公民館

令和5年度 矢吹ペンクラブ詩画展

矢吹ペンクラブの皆さんによる、27回目の作品展です。

絵画・書・写真など造形作品と、それらのイメージにヒントを得て創作した文芸作品を組み合わせ展示しています。どうぞお楽しみください。

【期間】 9月12日(火)～ 9月24日(日)まで

【場所】 KOKOTTO 町民交流ホールギャラリー

【開館時間】

(月～土) 午前9時～午後9時30分 (日・祝) 午前9時～午後6時

【休館日】 9月18日(月)

ことぶき大学9月本講座

【日時】 9月21日(木) 午後1時30分から

【場所】 矢吹町複合施設 KOKOTTOホール

【内容】 「詩吟に親しもう」

図書館

〒44-3595

「としょかんまつり」のご案内

楽しいコーナーが盛りだくさん。どうぞお誘いあわせのうえ、ご来館ください。

【日時】 10月1日(日) 午前10時～午後1時まで

【会場】 KOKOTTO2階 矢吹町図書館

主な内容 光南高等学校の先生による科学遊びや、楽しいおはなし会、クラフト作り、スタンラリーほか。詳細は、学校・幼稚園・保育園を通してお渡しする「としょかんまつり」のチラシやHPをご覧ください。

※当日は、通常通り開館しております。

お話し会 お話会の時間は約30分程度です。随時参加できますので、どうぞお気軽に足をお運びください。

「なかよしおはなし会」 ※幼児・小学校低学年を対象にお話し会を行っております。

【日時】 9月9日(土) 午前10時30分

【会場】 KOKOTTO2階 会議室

「おかあさんといっしょ」

【日時】 9月28日(木) 午前10時30分

【対象者】 0～3歳児とその保護者

【会場】 KOKOTTO2階 会議室

移動図書館車 「よむよむ」巡回日

【日時】 9月12日(火) ひかり保育園

9月13日(水) 中畑幼稚園

9月14日(木) 矢吹小学校

9月20日(水) 野のはな 三神小学校

9月20日(水) 矢吹幼稚園

本寄贈ありがとうございました。

岡嶋 和弘様

作品名
「サッカー部
(中体連応援ポスターより)」



今月のやぶきっ子

佐川 香恋さん
(矢吹中学校3年)



作品について一言

美術部で各部の「中体連応援ポスター」を描いた中の1枚です。人物に視点がいくよう、色の組み合わせに苦労しましたが、勢いのある絵が描けました。油絵で静物画にもチャレンジしたいです。将来は医療関係で、人の役に立つ仕事に就くのが夢です。

住宅・土地統計調査が実施されます

☎ まちづくり推進課 協働推進係 ☎(42)2112

総務省統計局では、10月1日現在の住宅、土地に関する状況を確認するための「住宅・土地統計調査」を実施します。

この調査は、住生活に関する最も基本的で重要な調査で、全国約340万世帯の方々を対象とした大規模な調査です。調査の結果は、国や地方公共団体における「住生活基本計画」の成果指標の設定、耐震や防災を中心とした都市計画の策定、空き家対策条例の制定などに幅広く利用されています。

調査対象は、統計理論に基づき無作為に選ばれた世帯となり、矢吹町でも、一部の地域にお住まいの世帯が調査の対象となります。

調査をお願いする世帯には、9月上旬から10月上旬にかけて、調査員(調査員証を持参しています)が調査票の配布、回収等のために伺います。

この調査は、インターネット又は紙の調査票での回答になります。

住宅・土地統計調査への御理解と御協力をお願いいたします。



矢吹町役場 総務課

〒969-0296 福島県西白河郡矢吹町一本木101
TEL 0248 (42) 2117 / FAX 0248 (42) 2587
E-Mail soumu@town.yabuki.fukushima.jp



古紙パルプ配合率60%再生紙を使用しています
環境にやさしい植物油インキを使って印刷しています

矢吹町の
公式SNSを
チェックしよう



Facebook
公式アカウント



YouTube
公式チャンネル

スマートフォンアプリ
でも「広報やぶき」を
ご覧になれます



マチイロ