



やぶき

MARCH. 3
2024

No.660



さわやか詩集表彰式（1月28日 文化センター）
※町内の小中学校から1,264編の応募がありました

- ◇あなたも「統計調査員」になってみませんか？
- ◇住民税非課税世帯に対する物価高騰対策給付金について
- ◇矢吹町議会議員一般選挙のお知らせ

令和5年度の「さわやか詩集」には、小中学校あわせて1,264編の応募があり、昨年10月に開催された審査会で、入賞作品90編が選ばれました。ここでは、「大滝清雄賞」と「さわやか大賞」に輝いた受賞作品を紹介します。なお、詩集は町図書館の「さわやか詩集コーナー」にありますので、ぜひご覧ください。

令和5年度 さわやか詩集表彰式

問い合わせ ▶ 矢吹町図書館 ☎(44) 3596

「令和5年度さわやか詩集表彰式」が1月28日、町文化センター大ホールで開催されました。表彰式では、大杉教育長から大滝清雄賞2名、さわやか大賞2名、さわやか賞9名、入選77名、計90名の受賞者の皆さんに賞状と記念品が贈られました。来賓祝辞のあと、後藤さとみ審査委員長による選評が行われ、大滝清雄賞、さわやか大賞、さわやか賞を受賞された13名による朗読発表が行われました。受賞された13名の皆さんそれぞれが心を込めて読み上げた作品が会場に響き渡り、来場者の皆さんも真剣に耳を傾けていました。4年ぶりのポエムコンサートでは「アンサンブルému（エミュ）」の皆さんによる演奏が披露されました。



さわやか詩集とは？

平成元年の町図書館開館当時から、本町出身の詩人（故）大滝清雄さんの功績を称えとともに、町図書館の「大滝清雄文庫」の開庫を記念して町内全ての小中学生から毎年詩を募集し、優秀作品の表彰と全作品を掲載した「さわやか詩集」の発行を行っています。

令和5年度 さわやか詩集入賞者 (敬称略)

大滝清雄賞			
学校・学年	氏名	題名	
三神小6年	なる 成 さん つむらや 円谷	夕立	
矢吹中2年	みずの や 空 さん みずの や 水野谷	帰り道	
さわやか大賞			
学校・学年	氏名	題名	
善郷小4年	たくま 拓 真 さん とうじょう 東 城	小さなにじのカケラ	
矢吹中3年	ゆあ 華 さん さか 酒 井	白い鳥	
さわやか賞			
学校・学年	氏名	題名	
矢吹小1年	な 奈 さん うえの 野 琴	ゆうひ	
善郷小2年	か 佳 さん たかの 高 橋	まほうの手	
三神小3年	と 杜 さん むらかみ 村上	雨上がり	
善郷小4年	ま 真 さん みむら 三村	いね	
中畑小5年	あ 愛 さん すずき 鈴木	鳥になれたら	
矢吹小6年	はな 花 さん かんの 菅 野	記念樹	
矢吹中1年	ゆ 優 さん せき 関	私の色	
矢吹中2年	な 奈 さん あの上 石	私の大切な時間	
矢吹中3年	み 美 さん こ 小林	詩は音楽	



大滝清雄賞



つむらや なる 成さん
(三神小6年)

「夕立」

「夕立」
 ごう音と共に夕立がやってきた
 水たまりとあるものを残し
 あわただしく過ぎ去った
 サンダルをはきドアを開け
 深く息を吸いこんだ
 鼻のおくをひやし
 身体中に広がる
 しめった心地よい
 さわやかな空気がた
 マスクはいらない
 うなだれていた草花も大地も
 いっせいに息を吹き返した
 愛犬よ
 さあ散歩の時間だ



みずの や そら 空さん
(矢吹中2年)

「帰り道」

「帰り道」
 のろのろと歩きながら
 地面を見ていた
 パツと鮮やかに咲いた
 一輪の花が呑気に
 青い空を見上げていた
 悩みも不安もないように
 見下ろしている
 私を見上げ
 地面ばかり見ていたら
 簡単に枯れてしまうと
 言わんばかりに
 私も上を向いて生きよう
 晴々とした空を見上げる
 この花のように
 心躍るような
 未来を信じて

さわやか大賞



とうじょう たくま 拓真さん
(善郷小4年)

「小さなにじのカケラ」

「小さなにじのカケラ」
 飛行機の中で空を見ていた
 にじを見つけたよ
 いつもとちがうにじだ
 分度器みたいなにじじゃない
 初めて見るにじだ
 定きみたいに真っ直ぐなにじ
 とっても短い
 夕日が雲に反しゃして
 とてもまぶしい
 キラキラした光のつぶが
 にじのまわりをかこんでいる
 その中にぼつんと一つ
 小さなにじがかがやいている
 みんなを照らすように
 かがやいている
 小さなにじさん
 また会おうね



さかい ゆうか 優華さん
(矢吹中3年)

「白い鳥」

「白い鳥」
 ある日の夏
 外で空を眺めていると
 一羽の白い鳥が
 私のところへ来た
 その鳥は私の目の前で止まった
 私が微笑みかけると
 白い鳥も微笑んでくれた
 そんな気がした
 私のもう一度微笑むと
 白い鳥はとんでいってしまった
 青い空に向かって
 大きく羽を広げる姿は
 とても美しくて儂い
 けれども私の心の中は
 幸せであふれていた
 私もいつかあの白い鳥のように
 誰かに幸せをあげることの
 できる人になりたい

統計調査で分かること

国、福島県及び矢吹町で行われた統計調査から、このようなことが分かりました。

商業事業所数



147事業所

(県計18,628事業所)

女性就業率



51.2%

(県平均50.6%)

製造業事業所数



50事業所

(県計3,279事業所)

農家世帯比率



13.7%

(県平均8.4%)

一戸建て住宅の割合



78.6%

(県平均70.1%)

統計調査で、様々なことが分かって面白いね!



出生率(人口千人当たり)



6.6人

(県平均5.8人)

死亡率(人口千人当たり)



13.8人

(県平均13.1人)

1世帯当たりの世帯人員



2.7人

(県平均2.4人)

(資料：福島県企画調整部統計課編「一目でわかる福島県の指標2023」)

「統計グラフコンクール」の活動

毎年実施されております統計グラフコンクールでは、矢吹町は福島県及び全国のコンクールでも優秀な成績を収めており、県内でも特に統計普及が盛んな町です。

町統計グラフコンクールに出展いただいた作品は、福島県統計グラフコンクールにも出展します。

県コンクールの結果は、福島県統計課のホームページで確認することができます。

[ふくしま統計情報](#) [検索](#)



矢吹町統計グラフコンクール

町では、統計啓発の一環として、町独自の統計グラフコンクールを行っています。



矢吹町統計グラフコンクール審査会の様子

矢吹町統計調査員協議会について

矢吹町統計調査員協議会は、町内で統計調査を行うため組織された団体です。年1回開催される総会や、県内外で実施する研修会や懇親会等があり、調査員相互の交流を深めています。また、優れた成績の統計調査員に対し、国や県から表彰があります。



県表彰式の様子



町研修会の様子



総会の様子

調査員として登録を希望する方は下記のお問い合わせ先にご連絡ください。

<お問い合わせ先>

まちづくり推進課協働推進係(矢吹町統計調査員協議会事務局)

☎(42) 2112 F A X (42) 2183 E-mail:machizukuri@town.yabuki.fukushima.jp



あなたも「統計調査員」になってみませんか?

～矢吹町では現在、統計調査員を募集しています～

○「統計調査」は、国や県・町の政策立案などに係る基礎資料のために活用されています。

矢吹町では、統計調査員として現在45名の方にご登録いただいておりますが、国勢調査などの大規模調査を実施する場合、人数が不足している現状があります。新たに調査員としてご登録いただける方をお待ちしておりますので、ご協力をお願いいたします。

町で行っている統計調査は、矢吹町統計調査員協議会の会員の皆様のご協力を得ながら、様々な統計調査を行っています。矢吹町は、県内でも「統計グラフコンクール」で多数入賞するなど、統計活動が盛んな町として知られています。

統計調査員について

Q1. 統計調査員とは何ですか?

A. 統計調査員は、統計資料作成のための「調査票」を町内のご家庭、事業所などに対して配布・回収を行う、非常勤の公務員です。

Q3. 統計調査を行うには?

A. 統計調査員は、町の「統計調査員協議会」の会員から選出して決定します。町統計調査員協議会に入会するには、申込みが必要ですので、町役場まちづくり推進課までご連絡ください。

※詳細については、町ホームページ町政情報の「矢吹町統計BOX」でも確認することができます。

Q2. 統計調査員の業務は何ですか?

A. 統計調査員の業務は、統計調査の種類によって異なりますが、基本的には以下のとおり行います。なお、統計調査員として調査を行うと報酬(調査する内容や件数によって金額が異なります。平均2万円から5万円程度)が支払われます。

【参考】統計調査の流れ

- ①調査の意向確認
- ②調査説明会出席
- ③調査地域の確認
- ④調査票の配布
- ⑤調査票の回収
- ⑥調査票の点検・整理
- ⑦調査票の提出



業務は、自分の時間の都合に合わせて行うことができます。



調査説明会の様子
(令和5年住宅土地統計調査)



統計調査業務は、どなたでも取り組みやすい業務で、やりがいを感じることができます。

今後予定されている統計調査について

町では、毎年様々な統計調査を行っています。統計調査の種類は、年によって異なります。

◆令和6年度実施予定の統計調査

- (1) 学校基本調査(令和6年5月1日基準日)
- (2) 農林業センサス(令和7年2月1日基準日)
- (3) 労働力調査(年度内に2回)
- (4) 全国家計構造調査(令和6年10月～11月)



Q4. 統計調査員になるための条件は?

- A. 20歳以上で以下の(1)～(4)に該当しないこと
- (1) 選挙に直接関係のある人
 - (2) 税務に直接関係のある人
 - (3) 警察に直接関係のある人
 - (4) 暴力団に直接関係のある人
- ・守秘義務(調査で知った事実や内容を外部に漏らさないこと)を守れること
 - ・責任を持って調査事務を遂行できると認められること
 - ・調査活動を行う際、健康上の問題がないこと

奨学生募集のお知らせ

☎ 教育振興課 学校教育係 ☎(44)4400

町では、矢吹町出身者で経済的な理由により修学困難と認められる学生の皆さんに、無利子で教育資金の貸し付けを行っています。令和6年度は、次のとおり奨学生を募集します。

●募集人員 若干名

●応募条件 (①から④すべてに該当すること)

- ①下記表の学校に入学または在学している方
- ②高等学校の場合は、引き続き1年以上矢吹町に住所のある方。高等専門学校、短期大学、大学の場合は入学するまで1年以上矢吹町に住所があった方
- ③経済的な理由で、修学が困難と認められること
- ④国、または他の団体から同種の奨学金の貸与または給与を受けていないこと

●募集期間 4月1日(月)～4月30日(火)

その他、詳しくはお問い合わせください。

●奨学資金表

学校種別		月額金額(円)	
高等学校 (県内)	国公立	自宅	11,000
		自宅外	11,000
	私立	自宅	17,000
		自宅外	17,000
高等専門学校	国公立	自宅	12,000
		自宅外	15,000
	私立	自宅	19,000
		自宅外	24,000
短期大学	国公立	自宅	29,000
		自宅外	40,000
	私立	自宅	30,000
		自宅外	42,000
大学	国公立	自宅	29,000
		自宅外	40,000
	私立	自宅	34,000
		自宅外	53,000

初めての方大歓迎！メルカリのこと何でも聞けちゃいます！

みんなのメルカリ教室

はじめよう！
メルカリ終活

申込はこちら



あおき 0248-22-5232

矢吹町文化・スポーツ振興基金 運営委員会委員募集のお知らせ

☎ 生涯教育課 スポーツ振興係 ☎(21)9112

町では、町民の皆さまが自主的に行う「文化芸術活動」及び「スポーツ活動」の充実と発展・振興のため「矢吹町文化・スポーツ振興基金」を設け、同基金による助成事業を実施しています。

この基金の助成等について審議をする運営委員会の委員の一部を下記により、町民のみなさんから公募します。

- 1 募集する委員の人数・・・若干名
- 2 委員の委嘱期間・・・委員の任期は、2年間とします。(令和6年4月1日から令和8年3月31日)
- 3 委員の報酬等・・・「矢吹町特別職の職員で非常勤のものの報酬及び費用弁償に関する条例」に基づいて支給します。
- 4 募集の対象者・・・矢吹町に住所、勤務先、進学先を有する18歳以上の方(ただし、公務員は除く)で、教育、スポーツ、まちづくり等に関し、知識、経験、関心があり、世帯で町税等を滞納していない者。
- 5 応募方法・・・応募申込書に必要事項を記載し、3月15日(金)午後5時までに、本人が直接教育委員会生涯学習課(役場2階)に提出してください。応募申込書は、教育委員会、中央公民館(KOKOTTO)にて設置しています。なお、ホームページからもダウンロードできます。
- 6 選考結果・・・応募申込書による選考
※選考の結果は別途通知します。

ごみの自己搬入・粗大ごみ 戸別収集は事前予約が必要です

☎ 白河地方広域市町村圏整備組合事務局
衛生課 ☎(28)3558
まちづくり推進課 環境衛生係 ☎(42)2112

西白河地方クリーンセンター及びリサイクルプラザの混雑を回避するため、ごみの自己搬入については事前予約が必要です。

また、粗大ごみ戸別収集の受付についてもインターネットまたは電話で事前予約をしていただき、役場窓口で料金を支払う方法に変更になりました。

なお、4月1日からごみの処理料金が一部変更になります。詳細については、配布されたチラシまたは組合ホームページでご確認ください。

・インターネット：<https://www.shirakawa.jp/>

・電話番号：0248-21-6234

※電話は平日9:00～16:00まで

(12:00～13:00を除く)

皆様のご理解とご協力をよろしくお願いいたします。



矢吹町議会議員一般選挙のお知らせ

☎ 選挙管理委員会 ☎(42)2117

任期満了に伴う「矢吹町議会議員一般選挙」は、3月19日(火)に告示され、3月24日(日)に投票が行われる予定です。みなさんの声を町政に反映させる大切な選挙です。棄権しないで投票しましょう。

投票日・場所・時間

■投票日 令和6年3月24日(日)

■投票所 お住まいの地区によって異なります。郵送される入場券でご確認ください。
なお、3月4日以降に町内で住所の異動をした方は、異動前の地区の投票所で投票をするようになりますので、ご注意ください。

■投票時間 午前7時から午後6時まで

投票できるひと

■年齢要件 平成18年3月25日までに生まれた方

■住所要件 令和5年12月18日までに矢吹町に転入届を提出し、選挙人名簿に登録されている方

投票所入場券

有権者の方には「投票所入場券」を郵送しますので、投票においでの際にはお持ちください。入場券を紛失した場合や忘れた場合は、投票所の係員までお申し出ください。

なお、入場券は順次発送を行いますがお手元に届くまでにお時間がかかる場合がありますのでご了承ください。万が一届かない場合はご連絡ください。

期日前投票・不在者投票

投票日当日に投票できない方は、「期日前投票」や「不在者投票」ができます。

■期日前投票

- ①場所 矢吹町文化センター 小会議室
- ②期間 3月20日(水)から3月23日(土)まで
- ③時間 午前8時30分から午後8時まで

■不在者投票

長期出張等の理由で期日前投票もできない方は、滞在先の市町村で不在者投票ができます。不在者投票を希望する場合は、お早めに町選挙管理委員会までお問い合わせください。

■郵便による不在者投票

身体障がい者手帳や介護保険保険者証(要介護5)の交付を受けている方で、公職選挙法の要件に該当する場合、自宅で郵便等による不在者投票ができます。手続き方法などは選挙管理委員会までお問い合わせください。

開票と速報

■開票場所 善郷小学校体育館

■時間 午後7時から

■速報 投・開票の状況を町ホームページで速報します。

住民税非課税世帯に対する物価高騰 対策給付金(7万円給付)について

☎ 総務課 財務係 ☎(42)2117

国の「デフレ完全脱却のための総合経済対策」に基づき、町では、特に物価高の影響を受ける低所得世帯(住民税非課税世帯)を対象に、1世帯当たり7万円を支給します。

○対象世帯

令和5年12月1日時点で矢吹町に住居登録があり、世帯員全員の令和5年度住民税均等割が非課税である世帯

※住民税が非課税であっても、住民税が課税されている他の親族等に世帯全員が扶養されている場合は、対象外となります。

(例)

親元を離れて暮らしている学生、単身赴任中の方と離れて暮らしているご家族、他市町村に住んでいる息子や娘の税法上の扶養に入っている高齢者世帯等は給付の対象となりません。

○支給額

1世帯あたり7万円

○申請の方法

(1) 前回の住民税非課税世帯への給付金(3万円)を受け取った世帯

令和5年度に支給した電力・ガス・食料品等価格高騰緊急支援交付金(3万円)を町から口座振込で受給した世帯で、令和5年6月2日以降に世帯構成等の変更がない世帯については、令和6年1月29日に「支給のお知らせ」を発送していますので、手続きは不要です。

(2) 上記(1)の世帯以外で世帯全員の住民税が非課税の世帯

確認書を2月14日に発送していますので、確認書に必要事項を記入し、同封した返信用封筒にてご返送ください。

(3) 世帯の中に令和5年1月2日以降に転入した方がいる世帯

令和5年1月2日以降に転入してきた方がいる世帯で、町で住民税の課税状況が確認できない場合、町から確認書は送付されませんので、別途申請が必要です。令和5年1月1日時点において住民登録のあった市区町村が発行する非課税証明書を添付し、申請してください。

○申請期限

令和6年3月29日(金)まで

「矢吹町地球温暖化対策実行計画（区域施策編）（案）」

問い合わせ ▶ まちづくり推進課 環境衛生係 ☎(42)2112

町民の皆さまのご意見を募集しておりますので、ぜひお寄せください。

■内容 本計画(素案)は、町、町民、事業者等が一体となって町域全体の温室効果ガスの削減を図るため、具体的な削減目標や取組みなどを取りまとめたものです。

■意見の募集期間 令和6年3月19日(火)まで ※郵送の場合は必着

【公表の方法】

1. 町役場 企画・デジタル推進課、まちづくり推進課、複合施設KOKOTTO、あゆり温泉での閲覧
2. 町ホームページでの公表



町ホームページ

【意見の提出方法】

町役場まちづくり推進課備え付け、又は町ホームページより様式をダウンロードし、必要事項を記入の上、次のいずれかの方法で提出してください。(意見書の形式を参考に、他の紙に記載し、提出してもかまいません。)

※必ず氏名、住所、連絡先を明記ください。ご記入がない場合は受付できません。なお、電話や口頭でのご意見は受付できません。

1. 直接提出：役場1階 まちづくり推進課 環境衛生係
2. 郵送：〒969-0296 矢吹町一本木101番地 まちづくり推進課 環境衛生係
3. メール：machizukuri@town.yabuki.fukushima.jp
4. FAX：0248-42-2138 まちづくり推進課 環境衛生係

■ご提出いただいたご意見等の取扱い

個々の意見等に対して、個別に回答はいたしませんので、あらかじめご了承ください。また、意見募集結果を公表する際、ご意見等の内容以外(提出者の氏名等)は公表いたしません。

マイナンバーカードの休日申請及び交付について

問い合わせ ▶ 総合窓口課 窓口係 ☎(42)2114

役場からマイナンバーカード交付通知が届いている方で、平日の役場開庁時間に受取りが困難な方、及びカード申請が困難な方は、以下の平日夜間と休日の交付及び申請の臨時開庁日(事前予約が必要)をぜひご利用ください。

*当日はマイナンバーカード交付及び申請のみの業務となります。

予約受付時間：平日 午前8時30分～午後5時15分
電話 0248(42)2114

- ◆平日臨時夜間日時：3月6日(水)・27日(水) 午後5時15分～7時
- ◆休日臨時日時：3月10日(日) 午前8時30分～正午
- 臨時開庁場所：総合窓口課(役場1階)

予約をされないと
できませんのでご
注意ください。

～国民年金に加入中の方・国民年金に加入される方へ～

マイナポータルから国民年金手続きの電子申請ができます

問い合わせ ▶ ねんきん加入者ダイヤル ☎0570(003)004

「マイナポータル」からマイナンバーカードを利用して、国民年金手続きの電子申請ができます。いつでも申請ができ、申請後の処理状況や審査結果はマイナポータルの申請状況照会ページで確認できます。

【電子申請ができる届出・申請】

- ①国民年金被保険者の資格取得(種別変更)の届出
- ②国民年金保険料免除・納付猶予の申請
- ③国民年金保険料学生納付特例の申請

電子申請の利用方法等については
日本年金機構ホームページをご覧ください。

国民年金 電子申請 検索



https://www.nenkin.go.jp/tokusetsu/denshi_kokunen.html

「第7次矢吹町まちづくり総合計画 基本構想・前期基本計画(案)」

問い合わせ ▶ 企画・デジタル推進課 ☎(21)9110

「第7次矢吹町まちづくり総合計画 基本構想・前期基本計画(案)」について、町民の皆様のご意見を募集しますので、ぜひお寄せください。(本計画(案)に関するパブリックコメントについては、1月23日から2月6日にかけて実施させていただきましたが、より広く、より多くの方よりご意見を募集するために、改めて募集期間を設けて実施いたします。)

「第7次矢吹町まちづくり総合計画 基本構想・前期基本計画(案)」とは

町の最上位計画である「第6次矢吹町まちづくり総合計画」の期間が令和5年度末で満了することから、計画の実施状況や課題等を整理・分析するとともに、世界共通の目標であるSDGsへの取り組みや、物価高騰、デジタル化など新たな課題への対応が求められる時代にふさわしい自治体経営を目指し、持続可能な矢吹町の実現に向けて、町民・事業者・行政の協働により、まちづくりを推進するため、新たに策定される計画です。

【まちづくりの基本理念】 共生・調和・挑戦 未来を見据えた持続可能なまちづくり

【将来像】 人が集いみんなで育み・学び・支え合うさわやかな田園のまちやぶき

【まちづくりの柱】 ①子育て・教育・文化・スポーツ ②地域産業・雇用 ③健康福祉 ④生活基盤
⑤環境 ⑥行財政

将来像を実現するために6つの「まちづくりの柱」を定め、総合的かつ戦略的に多様な幸せが実感できるまちづくりを進めるとともに、誰ひとり取り残さず地域課題を包括的に捉え、持続可能な地域の再構築・経済発展を実現するため、デジタル技術を活用したまちづくりを進めます。

意見募集期間	令和6年3月1日(金)～令和6年3月29日(金)(郵便の場合は当日必着)
公表方法	①町役場 企画・デジタル推進課、複合施設KOKOTTO、あゆり温泉での閲覧 ②町ホームページでの公表 ※計画(案)の図書貸出を希望する方は、企画・デジタル推進課までおいでください。
ご意見の提出方法	様式を町役場 企画・デジタル推進課での受け取りまたは町ホームページよりダウンロードし、必要事項を記入の上、次のいずれかの方法で提出してください。(意見書の様式を参考に、他の紙に記載して提出いただいても結構です。) ※提出する際には、必ず住所及び氏名(法人その他の団体にあつては、所在地、名称及び代表者の氏名)並びに連絡先を明記してください。ご記入がない場合は受付できません。 なお、電話や口頭でのご意見は受付できません。 ①直接提出：役場2階 企画・デジタル推進課 企画調整係 ②郵送：〒969-0296 矢吹町一本木101番地 企画・デジタル推進課 企画調整係 ③電子メール：kikaku@town.yabuki.fukushima.jp ④F A X：0248-42-2587 企画・デジタル推進課 企画調整係
ご提出いただいたご意見等の取扱い	ご意見等に対する回答は、町ホームページに掲載いたしますので、あらかじめご了承ください。また、意見募集結果を公表する際、ご意見等の内容以外(提出者の氏名等)は、公表いたしません。

介護 認知症対応グループホーム
利用定員18名・全室個室

自宅介護が困難な方ご相談下さい

医療法人栄心会 さかえ内科クリニック附属
さかえハートホーム矢吹
矢吹町小松222 ☎21-9556

福島県経営革新計画承認事業
訪問理美容
まごのて
ネットワーク

オシャレを楽しみ、
日々を笑顔溢れる人生へ

0248-42-2239
【受付時間】09:00～17:00(定休日:土日祝)
メールは24時間受付中! info@magonote.asia

まごのて 検索
<http://magonote.asia>

～「矢吹町こども家庭センター」オープン～ 4月1日から『子育て支援課』の事務室が移動になります

問い合わせ▶ 子育て支援課 子育て支援係 ☎(42)2230

子育て支援課は、4月1日から、「矢吹町こども家庭センター」を兼ねて、事務室を矢吹町文化センター内の小会議室に移動します。

「矢吹町こども家庭センター」は、すべてのお子様とご家族、妊産婦の皆様からの悩みごとや心配ごとを相談することができる施設です。様々な専門職(保健師、社会福祉士、管理栄養士など)が、皆様からの相談に、母子保健と児童福祉の両面から一体的に支援を検討したり、必要なサービスを提供したり、切れ目ない支援を行います。

ご妊娠からご出産、子育てに関する不安、心配ごとなど、相談することができますので、ぜひ、ご利用ください。

『矢吹町こども家庭センター』について

- 所在地：矢吹町一本木100番地11【矢吹町文化センター内】
- 電話番号：42-2230
- 開館時間：月曜日～金曜日の午前8時30分～午後5時
- 休館日：土曜日、日曜日、祝祭日及び12月29日～翌年1月3日





こども家庭センターでできることについて



こども家庭センターでは、これまでの子育て支援課の業務に加えて、保健福祉課が担っていた妊娠、出産及び乳幼児健診などの業務を移管して、各種事業を行います。

「はじめての妊娠でとても不安」「子どもや子育てのこと、どこに聞けばいいのか分からない」など、妊婦さん、お子さん及びそのご両親などの子育てに関する様々な相談に応じます。

《こども家庭センターの主な業務について》

妊娠期 (妊娠から出産前まで)	<ul style="list-style-type: none"> ・妊娠に関するご相談(不妊治療、妊娠後の栄養、運動など) ・妊婦さんの身体と心のご相談 ・母子健康手帳の交付 ・妊婦健診 など 	
子育て期 (出産後から18歳まで)	<ul style="list-style-type: none"> ・産後、育児に関する相談(成長、発育、栄養など) ・児童扶養手当、ひとり親家庭等支援に関する相談 ・子育て中の親の身体と心の相談 ・出産祝品・祝金の支給、赤ちゃん訪問 ・親子交流の場の提供 ・乳幼児健診、健康相談の開催 ・離乳食教室の開催 ・保育園、幼稚園入園に関する相談、手続き ・児童手当の申請、支給 ・子どもの居場所づくり、ヤングケアラー など 	

引っ越しの際は、異動の手続きをお忘れなく

問い合わせ▶ 総合窓口課 窓口係 ☎(42)2114

3月と4月は、入学、就職、転勤などで引っ越しをする人が多くなる季節です。これらに伴って、必要となる住民異動手続きなどについてお知らせします。



日常生活に影響する住所届

実際の住居を住所登録しないと、児童手当の給付が受けられないことや、選挙の投票ができないことがあります。下の一覧表に該当するときは、期限内に必ず本人または異動する人と同一世帯の方が届け出をしてください。本人または同一世帯の方が届け出に来ることができないときは、本人または同一世帯の方が書いた委任状をお持ちください。

住民異動に必要なもの

窓口へ届け出に来る方は、本人確認書類をお持ちください。本人確認書類以外に必要なものは届け出の種類によって異なりますので、詳しくは下記の一覧をご覧ください。

住民異動などの届け出一覧表

【共通で持参するもの】 ●本人確認書類

こんなとき	届け出期限	必要なもの
ほかの市区町村から転入したとき (転入届)	引っ越した日から14日以内	●転出証明書(前住所地で発行) ～お持ちの方～ ●マイナンバーカードまたは住民基本台帳カード ●在留カード
ほかの市区町村へ転出するとき (転出届)	引っ越しする予定日のおよそ14日前から	～お持ちの方～ ●国民健康保険被保険者証●後期高齢者医療被保険証 ●介護保険証●子ども医療費受給者証●印鑑登録証 ●マイナンバーカード●在留カード ※印鑑登録証は、転出後は廃止となるため使用することができません。
町内で住所が変わったとき (転居届)	引っ越した日から14日以内	～お持ちの方～ ●国民健康保険被保険者証●後期高齢者医療被保険証 ●介護保険証●子ども医療費受給者証●マイナンバーカード ●在留カード
世帯主や構成が変わったとき(各種変更届)	変更の事実があった日	～お持ちの方～ ●国民健康保険被保険者証

※各種届け出の際に併せて児童手当、子ども医療関係の新規申請や変更届等の手続きをします。

本人確認書類

【1点の場合】運転免許証、パスポート、マイナンバーカード、身体障害者手帳など顔写真付きの公的機関発行の証明書
【2点の場合】健康保険証、介護保険証、年金手帳・年金証書、学生証など

マイナンバーカードを持っている方は、転出届は役場に来ることなく、パソコンやスマートフォンで、カード取得者向けサイトの『マイナポータル』から転出届を出すことができます。転入先の役所では、マイナンバーカードを提示して転入届をしてください。

ご葬儀、仏事の事なら

全日本葬祭業協同組合連合会(全葬連)認定
ご葬儀事前相談員のいる当店へお気軽にご相談下さい。お電話でのご相談も承っています。

全葬連のif共済会の加入も取り扱っております。
1万円の入会金でもしもの時を安心して迎えることができます。詳しくはお気軽にお問い合わせください。

大切な時のお手伝い **if** 安心と信頼の全葬連共済会加盟店
総合葬祭 **ひらが**
有限会社
矢吹町本町213 ☎42-4151 FAX 42-4157

やぶき葬祭会館 風ひかる丘 **ひらが斎苑** 家族葬ホール **慈想館**
矢吹町井戸尻222-26 ☎42-4711・FAX 42-4157

都市計画審議会を開催しました

問い合わせ ▶ 都市整備課 都市計画係 ☎(42)2116

2月6日(火)に第84回矢吹町都市計画審議会(柳田政弘会長)を開催しました。審議会では、報告1件、議案1件を議題とし、有意義な意見交換がなされました。その後、柳田会長から蛭田町長へ、「矢吹町都市計画公園の変更について(矢吹町決定)」に関して、審議会から原案に同意する旨の答申が行われました。



- ・報告第1号 矢吹町都市公園の都市計画決定及び変更に関する公聴会について
- ・議案第1号 矢吹町都市計画公園の変更について(矢吹町決定)

公共柵の破損に注意しましょう

問い合わせ ▶ 上下水道課 上下水道係 ☎(44)5152

春に向けて、農地での作業が始まる季節を迎えます。トラクター等を使用した作業を行う際、目印となる杭等を設置して、公共柵を破損しないようご注意ください。

なお、破損してしまった場合は速やかに上下水道課上下水道係までご連絡願います。

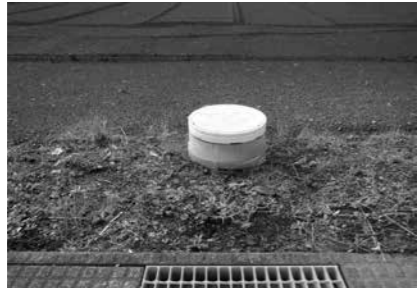

【畑にある公共柵】



【水田にある公共柵】

地域とともにある学校 ～地域学校協働活動紹介～

問い合わせ ▶ 生涯学習課 生涯学習係 ☎(21)9112

地域のコーディネーターである地域学校協働活動推進員が関わった地域学校協働活動について、ご紹介いたします。

幼稚園 —学習支援—

協力内容：絵本の読み聞かせ(降園前の時間)
対象者：矢吹幼 年少・年中・年長
協力者：読み聞かせボランティア きらきら

園の声

幼稚園の行事の準備をしている時期に、行事と関連した絵本の読み聞かせをしていただいたので、全学年ともとても興味関心をもって聴くことができました。

小学校 —学習支援—

協力内容：総合「先輩から夢の実現に向けてアドバイスをもらおう」
対象者：矢吹小 6年
協力者：生涯学習課 千葉主事

学
校
の
声

貴重な話を聞くことができ、児童にとって大変良い活動になりました。

協力内容：出張おはなし会
対象者：中央幼 全園児
協力者：おはなしボランティア おひさま

園の声

季節に合ったお話や二人組でのお手玉遊び、手袋人形等を見せていただき、全園児で楽しく参加することができました。



遊水地の利活用検討会が開催されました

問い合わせ ▶ 農業振興課 遊水地対策室 ☎(42)2115

1月30日(火)に鏡石町で遊水地整備後の利活用について検討するため「第1回上流遊水地群地内利活用検討会」が開催されました。同検討会は、矢吹町長、鏡石町長、玉川村長、学識経験者、福島県、国など計14名で構成され、令和10年度の遊水地完成に向けて、地域振興に資する持続可能な地内利活用の方向性等について検討します。

今後は、遊水地内の利活用に対する意見や要望を把握するため、地域や民間事業者を対象にアンケート調査が行われる予定となっており、地域住民や3町村、福島県、国等が連携し、地内利活用方針を定めていきます。



あぶくま高原道路 有料区間の無料化を要望

問い合わせ ▶ 都市整備課 管理係 ☎(42)2116

あぶくま高原道路沿線12市町村で構成される「あぶくま高原道路利活用促進協議会」は、1月29日(月)に同協議会の蛭田会長(矢吹町長)と副会長(玉川村長、石川町長、平田村長、小野町長)が、佐藤副知事、増田土木部政策監、山田県議会副議長に対し、あぶくま高原道路(矢吹中央IC～玉川IC間)の無料化について、要望書を提出しました。

蛭田町長からは、「あぶくま高原道路は潜在的なポテンシャルがある道路であり、無料化によって地域活性化や波及効果が期待されることから、社会実験的にも期間を限定した一部無料化の実施について」等、無料化の実現を強く要望しました。



佐藤副知事(左から3番目)に要望書を提出



山田県議会副議長(右から3番目)に要望書を提出

舗装補修工事完了のお知らせ

問い合わせ ▶ 都市整備課 道路整備係 ☎(42)2116

鍋内2号線(鍋内地内)、松倉大池線(大池地内)、曙町長峰線(西長峰・東長峰地内)、赤沢12号線(赤沢地内)の舗装補修工事が完了しました。

工事期間中は大変ご迷惑をおかけしました。ご協力ありがとうございました。

鍋内2号線



(位置:鍋内地内)

松倉大池線



(位置:大池地内)

曙町長峰線



(位置:西長峰・東長峰地内)

赤沢12号線



(位置:赤沢地内)

みんな集まれ!

『ヘルスアップ教室』

参加者募集

内容

問い合わせ 保健福祉課 健康増進係 ☎(44)2300

生活習慣病、フレイルを予防し、健康で長生きする期間「健康寿命」を延ばすために、ぜひ自分に合った運動に取り組んでみませんか?

定員になり次第締め切ります

ヘルスケアコース 1コース20名
(週1回) (シニア向け、個別に相談に応じます)
筋力アップ、ストレッチ(ほぐし)を主体としたシニア向けの運動等
※利用希望の方は、主治医の運動可否判定書が必要になる場合があります。

ヘルスアップコース 1コース30名
(週1回) (20歳から69歳までの町民で運動可能な方)
エアロバイクによる有酸素運動・筋力トレーニング・ストレッチ等

エアロバイク【追加利用】 1コース15名
※ヘルスアップコース利用の方は、エアロバイクの追加利用が可能です。

申込 通年(利用希望月の前月20日までにお申し込みください。)

場所 矢吹町福祉会館(リオンドール矢吹東店向い)

◆各回の時間割表

	時間	月曜日	火曜日	水曜日	木曜日	土曜日
午前	9:30~11:00	ヘルスアップ		ヘルスアップ		ヘルスアップ
	9:45~11:15		ヘルスケア			
	10:45~11:30	エアロバイク		エアロバイク		エアロバイク
午後	13:30~15:00	ヘルスアップ		ヘルスアップ		
	14:00~15:30				ヘルスケア	
	14:45~15:30	エアロバイク		エアロバイク		
夜間	19:00~20:30				ヘルスアップ	
	20:15~21:00				エアロバイク	

◆申込方法

時間	申込場所
平日(月~金曜日) 8:30~17:00	矢吹町役場保健福祉課 ☎(44)2300
木曜日20:30~20:45 土曜日11:30~11:45	ヘルスアップ教室(実施場所) ☎(21)8043

◆参加費・支払い方法

内容	月
ヘルスアップコース・ヘルスケアコース: 1コース	1,000円
エアロバイク【追加利用】	500円



支払方法については、申込時に説明させていただきます。

健康寿命を支える保険の入れ歯(アクリジェット)とHAインプラント!

健康寿命とは、助けがなくても一人で身の回りの事が何でも出来て、不自由なく生活できると言われる年齢です。歯が少なくなるほど認知症になりやすく、健康寿命も低くなります。男性は72.68歳、女性は75.38歳(2019年)

入れ歯・HAインプラントセンター 専門医
たまち歯科医院 院長 佐久間 弘
矢吹町田町191-4
☎0248(44)4889

令和6年度
「ことぶき大学」
受講生募集!

ことぶき大学は、月1回の「本講座」のほか、「研修旅行」や「分科部」(13分科部・月1~2回ずつ)による活発な活動が行われています。多くの仲間と一緒に教養を深めながら、楽しい交流に参加してみませんか。

※「本講座」は毎月第3火曜日、午前中に行っております。
※本講座の講演内容は「健康」「教養」「娯楽」などを予定しております。

問い合わせ 矢吹町中央公民館(KOKOTTO内) ☎(42)2829

分科部名	日程	時間	分科部名	日程	時間
舞踊	第1・4月	10:00~12:00	生花	①班 第2木	13:00~15:00
編み物	第1・3水	9:30~11:30		②班 第4木	
詩吟	第1・3木	13:00~15:00	川柳	第2金	9:30~11:30
書道	第1・3金	9:30~11:30	陶芸	第2・4土	13:00~16:00 (ふるさとの森芸術村で実施)
ダンス	第2・4月	9:30~11:30		体操	第2・4土
民謡	第2・4火	9:30~11:30	絵画	第3土	13:30~15:30
調理	第2・4水	9:30~11:30		月の最終日曜日	9:30~11:30
園芸	第2・4木	13:00~15:00			

※本講座や分科部活動は、日程を変更することがあります。

募集対象 矢吹町在住のおおむね50歳以上の方

年会費 本講座入講費: 1,200円
分科部費: 1分科部につき1,000円

申込方法 ◎本講座継続の方 入講費を添えて地区委員長へお申し込みください。

◎分科部継続の方 分科部費を添えて部長へお申し込みください。

◎新規申込の方 申込用紙に記入のうえ、年会費を添えて矢吹町中央公民館へお申し込みください。

申込期限 令和6年3月21日(木)



敬老祝品の使用期限について

問い合わせ 保健福祉課 福祉係 ☎(44)2300

令和5年度敬老祝品として、対象の方にお送りしております「あゆり温泉等利用割引券」につきましては、有効期限が、令和6年3月31日までとなっております。まだお手元に「あゆり温泉等利用割引券」がある方は、有効期限内にご利用ください。

また、『カタログギフト』を受け取られた方で『カタログギフト』の中にある「ご希望商品お申込みカード」がお手元にある方は、カタログに掲載されている希望商品を記入し、ポストに投函してください。引換えが遅くなると希望商品が届かなくなる場合がございますので、早めにお手続きをお願いいたします。

なお、「ご希望商品お申込みカード」を紛失した場合は、利用できませんのでご注意ください。

子どもの学びの習慣化のために 【学習習慣・生活習慣の確立】～家庭との連携を通して～

矢吹町教育委員会
矢吹町PTA連絡協議会
矢吹町つなぐ教育推進支援会議

4つの提言

- 提言1 家庭で勉強する習慣を
- 提言2 食事や睡眠などを適切にとる(早寝・早起き・朝ごはん)習慣を
- 提言3 テレビやゲーム、携帯電話、パソコンなどの使用はルールを決めて
- 提言4 読書を楽しむ習慣を

第11号は、中畑小学校に関する記事です。中畑小学校における読書活動推進のための取組み、地域学校協働活動に関する取組み、食育に関する取組みのほか特色ある取組みについてご紹介します。

① 読書を楽しむ「図書クイズ」

学校司書の矢吹先生による「図書クイズ」に挑戦しました。図書館で本や資料を探す練習のためのクイズです。矢吹先生のご指導のもと、子どもたちは、楽しく意欲的な読書活動に取り組むことができました。



③ 食育の学習「バランスのよい食事」

矢吹中学校 主任栄養技師 伊藤三奈子先生にご来校いただき、全学年で食育の学習を実施しました。「朝食の大切さ」「バランスのよい食事」など、学年の発達段階に合わせた内容で授業をしていただきました。



② 地域学校協働活動の取組み

外部講師として学校教育ボランティアの皆様にご協力をいただきながら「陸上記録会」「和楽器体験」「ミッション学習」など充実した学習に取り組むことができました。



④ その他の特色ある取組み

縦割り班で実施する「緑化ボランティア活動」は、健全育成委員の方々にもご協力いただき、5・6年生が下学年にチューリップの球根の植え方を優しく教えました。春には、思いやりいっぱいの花が咲き誇ります。



おしらせ

☎(42)4506

ふくしま駅伝矢吹町 チーム練習生募集中!

ふくしま駅伝矢吹町チームでは、将来ふくしま駅伝を走れることを目標に、一緒に走る練習生を募集しています。体を動かしたい、走り方を教えてほしい、体力をつけたいなど興味がある方はぜひご連絡ください。

対象 町内在住の小学5年生から中学生

練習日 毎週土曜日

練習場 大池公園内

係 生涯学習課スポーツ振興係

☎(21)9112

2024年度国家公務員「国税専門官採用試験」(大学卒業程度)

仙台国税局では、バイタリ

ティーあふれる国税専門官を募集しています。

国税専門官は、国の財政を支える重要な仕事を担い、税務署等において、調査・徴収・検査や指導などを行う税務のスペシャリストです。

受験資格

- ・平成6年4月2日から平成15年4月1日生まれの者
- ・平成15年4月2日以降生まれの者で次に掲げるもの
- (1)大学を卒業した者及び令和6年3月までに大学を卒業する見込みの者
- (2)人事院が(1)に掲げる者と同等の資格があると認める者

受験申込受付期間

令和6年2月22日(休)から3月25日(月)まで

受験申込方法

インターネット申込みとする。
・国家公務員試験採用情報 NAVI (<https://www.jinji.go.jp/saiyo/saiyo.html>)

自衛官候補生募集

令和6年5月26日(日)
○試験に関する問合せ先
仙台国税局人事第二課試験研修係
☎022(263)1111
内線3236

人事院東北事務局
☎022(221)2022

自衛官候補生とは、入隊後約3カ月間、自衛官候補生として必要な基礎を学び、教育後正式に自衛官に任用される制度です。

応募資格

18歳以上33歳未満の方

受付期間

年間を通じて行っております。

試験期間

受付時にお知らせします。

試験会場

受付時にお知らせします。
※自衛官募集ホームページからも申し込むことができます。

☎(24)0372

相談

多重債務者相談窓口

財務省東北財務局福島財務事務所では、借金を抱えお悩みの方々の相談に応じます。借金はさまざまな方法で解決できます。秘密厳守で相談は無料です。お気軽にご相談ください。

相談窓口 財務省東北財務局福島財務事務所 財務課

受付時間 平日

午前8時30分～正午
午後1時～4時30分

☎024(533)0064
(多重債務者相談窓口専用)

お知らせ

ハッピーサンデー

毎月第2日曜日開催のハッピーサンデーが今月も開催されます。体験型のワークショップや町内外の飲食店などが多数出店しますので、ぜひお越しください。

日時 3月10日(日)

午前9時～午後1時まで
場所 矢吹駅

募集

「消ゴムはご教室」 参加者募集

日時 4月2日(火)
午後1時30分～3時30分

会場 ふるさとの森芸術村
ふるさとの館 伝習室

講師 小野寺学(ほるナビ消しゴムアドバイザー)

対象 どなたでも

参加費 1,500円 (材料費)

定員 15名

準備品 NTカッター
(お手持ちのカッター可)・赤スタンプ台・2B～4Bの鉛筆

※作業しやすい服装でお越しください

申込 3月5日(火) 9時～
定員になり次第締め切ります

ふるさとの森芸術村

健康づくり 情報板

今月のテーマ ▶ 花粉症で苦しまないために、 今できることがあります

毎年多くの方が花粉症の症状に悩まされており、花粉症の方は、年々増えています。花粉症は、これまで症状がなくても、誰でもなる可能性があります。

花粉症は、花粉が本格的に飛び始めるまでに予防や治療を始めることが大切です。普段の生活で行える予防方法や治療方法を確認し、早めの花粉症対策を行きましょう。



花粉症の予防について

- 花粉をさける
 - 顔にフィットするマスク、メガネを装着しましょう
 - 花粉飛散の多い時間帯(昼前後と夕方)の外出を避けましょう
 - 外出を避けるため、テレワークの活用を検討しましょう
- 花粉を室内に持ち込まない
 - 花粉が付きにくく、露出の少ない服装を心掛けましょう
 - ウール素材の衣服は、一般的に花粉が付きやすいです
 - 手洗い、うがい、洗顔、洗髪で花粉を落としましょう
 - 換気方法を工夫しましょう
 - 窓を開ける幅を狭くし、レースのカーテンをすることで、室内への花粉の流入を減らすことができます。
 - 床の掃除を増やしたり、カーテンは定期的に洗濯するなどしましょう
 - 洗濯物や布団の外干しを控えましょう



花粉症の治療について

抗ヒスタミン薬/鼻噴霧用ステロイド薬などの対症療法やスギ花粉の成分が含まれた薬剤を定期的に投与する免疫療法があります。

これまで花粉症と診断されていないくしゃみ、鼻水、目のかゆみが続くなどの花粉症と思われる症状が出た方は、早めに医療機関で花粉症かどうか診断を受けましょう。

～矢吹町文化センターでの集団接種は終了しました～ 矢吹町新型コロナウイルスワクチン接種

接種場所は、町内指定医療機関のみです

〈注意〉
接種には、予診票が必要です。
町保健福祉課で事前に申請をお願いします。

令和5年9月20日から、令和6年3月31日まで
に、1回分、無料で接種することができます。

予診票の発行方法

インターネット、又は、町保健福祉課
で申請してください。



医療機関での接種のための予約方法

インターネット、又は、町保健福祉課
で申請してください。



町保健福祉課 健康増進係 ☎ (44) 2300

3月の休日救急医療当番医表 (白河医師会)

●診療時間…午前9時～午後5時

診療日	小児科	電話番号	内科	電話番号	歯科	電話番号
3日(日)	ねもとキッズクリニック	21-5623	しらかわ腎泌尿器内科クリニック	24-2311	はやし歯科医院	24-1818
10日(日)	すすき内科クリニック	24-4114	鈴木ホームクリニック	31-8181	ほすみ歯科医院	22-7211
17日(日)	樋口小児クリニック	42-2040	千葉医院	24-2080	まるやま歯科医院	23-9146
20日(水)	みうら小児クリニック	28-1001	つかはら内科クリニック	24-1011	水野谷歯科医院	52-3933
24日(日)	にしごうキッズクリニック	29-8725	南湖こころのクリニック	23-4401	三森歯科医院	23-2401
31日(日)	わたなべ子どもクリニック	21-2166	明溪醫院	27-3060	本柳歯科医院	53-5030

☎ (21) 7800

やぶき観光案内所

SOUTH FUKUSHIMA COFFEE TIME!

コーヒーを中心としたイベント「SOUTH FUKUSHIMA COFFEE TIME」が開催されます！県内各地のコーヒー店が矢吹町に集結しますので、ぜひお越しください！

日時 3月10日(日)
午前11時～午後4時まで

場所 中町ポケットパーク
☎ 090(4745)9240

SUN'S COFFEE

☎ 090(4745)9240

KOKOTO 4月1日以降の予約受付等の一時停止

複合施設KOKOTOの施設予約システムの入替作業のため、下記の期間、令和6年4月1日以降の新規予約、変更、取消の受付を一時停止します。

停止期間 3月9日(土)～4月7日(日)

なお、令和6年3月31日までの予約等については引き続き受付致します。ご理解とご協力のほどお願い致します。

町中央公民館

☎ (42) 2829

後期高齢者医療「医療給付費の口座振込日変更」のお知らせ

福島県後期高齢者医療広域連合から給付される高額療養費などの医療給付費について、令和6年4月から口座振込日に変更になります。

●対象の給付費
高額療養費、療養費、葬祭費等

●変更の内容
通常振込日 毎月7日↓毎月10日
再振込日 毎月25日↓毎月末日

※10日及び末日が土・日・祝日等の場合はその前の金融機関営業日となります

※重度心身障がい者医療助成の対象になっている方は別日となります

町保健福祉課 国保年金係
☎ (44) 2300

確定申告・納付期限のお知らせ
確定申告・納付はお済みですか。

令和5年分の所得税等の申告・納付期限は、次のとおりです。

○所得税及び復興特別所得税・贈与税
3月15日(金)

・消費税及び地方消費税(個人事業者)
4月1日(月)

◎振替納税を利用した場合の振替日
○令和5年分の所得税等の振替日は、次のとおりです。

・所得税及び復興特別所得税
4月23日(火)

・消費税及び地方消費税(個人事業者)
4月30日(火)

なお、納付方法や納付期限等の税に関する一般的なご相談やお問い合わせは、国税庁ホームページのチャットボット

■3月農業委員会
「農地法許可申請」
受付期限及び定例会
受付期限 3月1日(金)
定例会 3月15日(金)

※4月の定例会は4月15日の予定です。申請受付期限は3月25日となります。

町農業振興課 農業委員会事務局 ☎ (42) 2115

■献血日程
献血日 3月6日(水)
時間・会場
①午前9時30分～10時15分
株式会社エースバック

②午前11時～正午
協栄サーキットテクノロジ株式会社
レンゴー株式会社

③午後1時30分～2時30分
福島矢吹工場

④午後3時15分～5時
公益財団法人会田病院

■心配ごと相談
日時 3月12日(火)
午前9時～11時30分
会場 保健福祉センター1相談室
町社会福祉協議会
☎ (44) 5210

※事前に電話予約が必要です。
※「吉川幸雄弁護士相談」も午前9時から11時30分まで行います。

小児平日夜間救急外来のお知らせ

対象者 中学生(15歳)以下の子ども
受付時間 午後7時15分～9時15分
診療日 平日(月曜日～金曜日)
診療場所 白河厚生総合病院 小児科外来
☎ (22) 2211

診療前に白河厚生総合病院へ必ず電話をしてください

※急病者の利用を原則としていますので、薬は1日分となります。

※翌日は、かかりつけ医の診療を受けてください。日中から発熱など体調の悪い場合は、早めにかかりつけ医へ診療時間内に受診してください。



問い合わせ▶ 保健福祉課 健康増進係 ☎ (44) 2300

ワークショップを開催しました

ピクセルアートワークショップ

1月14日(日)と1月28日(日)に、ピクセルアートワークショップを開催し、9名の方にご参加いただきました。

ピクセルアートは、かつて流行したファミコンなどの「ドット絵」が、スマートフォンやタブレット端末で簡単に作成ができます。解像度を細かくすることで、写実的なアートも作成できる、奥深いものです。参加者が作り上げたアートは、インターネット上の架空のまちに登録をして、参加者全員で共有をしました。年代が違う参加者同士、あるいは家族内での交流が行え、非常に活発なワークショップとなりました。



子どもプログラミングワークショップ

1月27日(土)に、小・中学生を対象にプログラミングワークショップを開催し、6名の方にご参加いただきました。

参加者は、「ジャスミンティー(※)」を使ってオリジナルのゲームを作成した後、自分で作ったゲームを楽しみました。



※ジャスミンティー(Jasmine Tea)とは、初心者向けのプログラミング言語です。このサービスで基礎を学ぶことで、実際に社会で使われている様々なプログラミング言語に応用できる基礎が身に付きます。

文化財防火訓練・文化財巡回

2月2日(金)正福寺(中畑)で文化財防火デー(1月26日)に合わせ、文化財防火訓練が、矢吹町文化財保護審議会委員、矢吹消防署、矢吹町消防団、住民の参加により行われました。文化財防火デーの制定は、昭和24年1月26日に、現存する世界最古の木造建造物である法隆寺の金堂が炎上し、壁画が焼損したことに基づいています。訓練では初期消火を目的に訓練用の簡易消火器を用いて消火器の使い方を矢吹消防署の指導により、矢吹町文化財保護審議会委員、参加した住民で行いました。訓練終了後、正福寺の天井絵、陣屋の二本カヤ、五本松の松並木を矢吹町文化財保護審議会委員で巡回し文化財保護思想の一層の強化、文化財の防災の必要性を確認しました。



公売会のお知らせ

町税の滞納により差押された物品の公売会を行いますので、興味のある方はご参加ください。

お問い合わせ
税務課 滞納整理係 ☎(42)2113

◆公売日時 令和6年3月21日(木)午前10時00分から午前11時00分まで
(受付時間:午前9時30分から午前9時55分)

◆公売会場 矢吹町役場2階 大会議室(矢吹町一本木101)

◆公売方法 会場せり売り形式

※物品ごとに参加者が価格を競っていき、時間内に一番高い価格を付けた方を落札者とします。

◆持参するもの

①身分証明書(顔写真付き)②購入代金 ③委任状(代理人が入札、落札する場合)
※委任状は町ホームページよりダウンロードしてください。

◆注意事項

①引き渡しは、当日の買受代金納付時に手渡しで行います。後日配送等はいりません。
②代金納付は現金のみとなります。
③落札した場合は辞退できません。また、落札後の苦情・返品はお受けできません。
④物品については、未使用であっても中古品扱いといたします。経年劣化による汚れ、傷等がある場合がありますので、受付時間内に物品をよくご確認いただき、注意事項にご理解のうえご参加ください。



スーパーニッカ 750ml
(見積価額 2,100円)



森伊蔵 720ml
(見積価額 2,100円)

まちの話題

YABUKI TOWN TOPICS

受賞おめでとうございます。

福島県統計功労者表彰伝達式

統計の普及発展に貢献した功績が顕著であり、他の統計事務従事者の模範と認められた方へ送られる「令和5年度福島県統計功労者表彰 統計協会名誉会長表彰」を大竹真理子さん(北町)と齋藤邦男さん(小松)が受賞し、1月25日(木)に行われた表彰状伝達式には、大竹真理子さんが出席しました。



大竹さんは、「長年住んでいる矢吹町をよく知るために統計調査員をはじめました。見守ってもらい、育ててもらった矢吹町に民生児童委員や統計調査に携わるといって恩返しをしていきたいと考えています。今後も機会があれば矢吹町をさらに知るために統計調査に取り組んでいきたいと思えます。」と話してくださいました。表彰状の伝達を行った蛭田町長は「あるべき地域社会の姿の一端を見る事ができました。これからもお身体に気を付けて活動に取り組んでいただきたいと思います。今後ご協力よろしくお願います。」と大竹さんらのこれまでの功績をたたえ、労いの言葉を贈りました。

町内企業が2回連続で「日本緑化センター会長表彰」を受賞

1月24日(水)に東京都内で行われた第42回工場緑化推進全国大会において、緑化推進運動の顕著な功績が認められ、アネスト岩田株式会社福島工場が令和5年度緑化優良工場等(通称:「全国みどりの工場大賞」)に選出され、一般財団法人日本緑化センター会長表彰を受賞しました。受賞は全国で8企業のみで、工場緑化の取組みが極めて優れていることが評価されました。

また、前回の第41回工場緑化推進全国大会では、レンゴー株式会社福島矢吹工場と同じく「日本緑化センター会長表彰」を受賞しています。

過去5年間に全国表彰で県内企業が受賞したのは当町企業のみであり、町内企業の工場緑化の推進、工場内外の環境向上に関する取組みが認められたものです。



アネスト岩田株式会社 福島工場 矢内工場長
レンゴー株式会社 福島矢吹工場 高城工場長

出場おめでとうございます

第46回全国高等学校柔道選手権大会東北地区大会出場

●60kg級
福島県立光南高校 2年 鈴木 翔太郎さん

●73kg級
福島県立光南高校 2年 高橋 初穂さん



まちをきれいに

矢吹中学校と光南高校の連携清掃ボランティア

矢吹中学校は光南高校との連携清掃ボランティア活動を実施し、今年で3回目となりました。活動日の1月20日(土)は曇り空でしたが、それぞれ生徒25名、教員4名の58名が参加し、3つのコースに分かれて元気に活動しました。活動中、町中の方々から声をかけていただいたり、お菓子をいただいたりして励まされながら1時間半の清掃活動をやり切ることができました。生徒からは「町をきれいにできて気持ちよかったです」「高校生と交流の機会が持てました」などの感想がありました。生徒の町を理解し大切にすることを育むためにも来年度以降も実施してまいります。





いまむら みおる
今村 稔 隊員

「安全保障」ということ

「安全保障」というとまず軍事的な防衛をイメージしますが、最近では色々な分野で安全保障という言葉が使われるようになりました。経済安全保障、食料安全保障、エネルギー安全保障、そして人間の安全保障など、非軍事の分野での安全保障という考え方です。非軍事とは言え、多くは「国」を基準としているのに対して、人間の安全保障は「人間」を基準としている点が大きく異なります。本来、「国」はその国民を守るという原則において成立してきましたが、国内での対立によってその安全が保障されなくなってしまった国民が大量に出てくるようになりました。その典型が「難民」ですが、かつて国連難民高等弁務官を務められた緒方貞子さんはこの人間の安全保障という観点から、それまでの常識にとらわれない対応をとることによって、多くの人を救って来られたことはよく知られています。

ロシアによるウクライナ侵攻は非軍事の側面でも安全保障を脅かしています。世界の食料事情、エネルギー事情は大きく変わりました。私たちの生活にも「値上げ」という形で大きく影響してきています。食料・エネルギーともに日本は自給率が低いので、こうした世界の不安定な動向に大きな影響を受けます。今までの日本は「親方日の丸」で安全に暮らせてきたように思っていたのですが、「自分が生きている間は大丈夫」ではなく、この先を生きる人たちにも思いを致し、今何をすべきかを自問することが求められているのではないのでしょうか。自分以外の人も含めた人間の安全保障という考え方、これが「SDGs」の目指す持続可能な社会を実現することにつながると思います。

今回で私が担当するコラムは終了です。令和3年4月より矢吹町地域おこし協力隊としてSDGsの普及・啓発活動に携わらせていただき、大変お世話になりました。これで3年の任期を終えますが、「やぶきSDGs懇話会」の活動には引き続き関わっていきたくと思いますので、どうぞよろしくお願いたします。

Vol.37
農短大生のひとりごと

水田経営学科 2年 まつおか ひかる 松岡 輝

私はアグリカレッジ福島の水田経営学科で畑作を専攻しています。今年は、記録的な猛暑と干ばつで農作物の管理は大変でしたが、小麦やソバ、落花生、ジャガイモ、サツマイモなど多くの作物を収穫し、直売実習などで販売することができました。

また、1月末に学校生活の集大成である卒業論文を完成させました。私は落花生5品種について特性の違いを研究していましたが、非常に勉強となりました。調査やデータの取りまとめは大変でしたが、達成感で一杯です。手伝ってくれた同級生や先生に感謝します。

私は4月から、地元郡山で就農します。就農するまでの時間を有効に使って準備をしっかり進めていきたいと思っています。



中央が松岡輝さん

問い合わせ 矢吹消防署 ☎(42)3762



防火標語 「火を消して 不安を消して つなぐ未来」

【実施期間 令和6年3月1日(金)～令和6年3月7日(木)】

「いのちを守る10のポイント」

4つの習慣

- 1 寝たばこは絶対しない、させない
- 2 ストープの周りに燃えやすいものを置かない
- 3 こんろを使うときは火のそばを離れない
- 4 コンセントはほこりを掃除し、不要なプラグは抜く

6つの対策

- 出火防止** ストープやコンロ等は、安全装置付きの機器を使用する
- 早期発見** 火災早期発見のため住宅用火災警報器を定期的に点検し、10年を目安に交換する
- 初期消火** 火災を小さいうちに消すために、消火器等を設置し、使い方を確認しておく
- 早期避難** お年寄りや身体の不自由な人は、避難経路と避難方法を常に確保し、備えておく
- 延焼拡大防止** 火災の拡大を防ぐために、部屋を整理整頓し、寝具、衣類及びカーテンは防災品を使用する
- 地域の助け合い** 防火防災訓練への参加、戸別訪問などにより、地域ぐるみの防火対策を行う

3月は空気が乾燥し、火災の起こりやすい季節です。以上のことに注意し、火災予防へのご協力をお願いします！

映画上映会のお知らせ 上映作品：荒野に希望の灯をともす (2022年、日本)
戦火のアフガニスタンで持続可能な平和を追究した中村医師の生きざま

アフガニスタンとパキスタンで35年に渡り、病や貧困に苦しむ人々に寄り添い続けた、医師・中村哲。戦火の中で病を治し、井戸を掘り、用水路を建設した。なぜ医師が井戸を掘り、用水路を建設したのか？そして中村は何を考え、何を目標にしたのか？20年以上にわたり中村医師を撮影し、その生きざまを追ったドキュメンタリー作品です。

■日 時：3月22日(金) 午後6時30分から
■場 所：KOKOTTOホール ■参加費：無料

お問い合わせ 地域おこし協力隊 今村 稔 (090-9149-0488)

矢吹町のうごき

人口と世帯 令和6年1月1日現在の現住人口

人口 16,999人
男 8,453人
女 8,546人
世帯数 6,370世帯

※ 広報に掲載している毎月の現住人口は、県が公表する「福島県の推計人口」（国勢調査を基に算出）を転載しています。

PDF版「広報やぶき」の「矢吹町のうごき」欄では、個人名の掲載を控えさせていただいておりますので、ご了承ください。

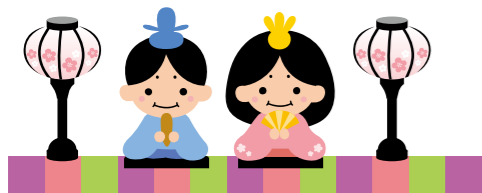

文芸

矢吹新樹会

啓蟄や瓶詰の蓋未だ開かぬ 納谷一光

終着駅これより雪の深さのみ 藤田光徳

春の雨音に包まれ深眠り 円谷節子

立春の雪割橋に日のかけら 岡本堯子

花種蒔く里に十年振りの嫁 木戸和男

白鳥の水たをたと杭の淵 後藤戴子

煮大根箸持ち直す電話かな 藤田トヨ

初春や琴の音響く集会所 丹内マリエ

展示
ふるさとの森
芸術村

〒42-4506

《ふるさとの館》の展示

渡辺 純一 絵画展

今月の展示は、郡山市在住の渡辺純一氏の作品展です。

作品は、ミクストメディア画・油彩画・水彩画・墨彩画など臨場感溢れる約70点の作品を展示します。

作品の中には、全国絵画公募団体「蒼騎会」の「蒼騎展」で第61回東京都知事賞受賞作品も展示されます。

作画技法で、「2視点画法」を活用し、遠近の幅と領域を広げる創意工夫をしたものがあります。

会場でごゆっくり鑑賞ください。

《あゆり館》の展示

子ども絵画・陶芸教室作品展 ふるさとの森芸術村主催の絵画教室(毎月1回開催)15名と陶芸教室(夏休み期間内4回開催)12名の子供たちの作品展です。

元気で個性あふれる作品が会場いっぱい展示されます。

どうぞご来館の上ご覧ください。

両会場の開催期間

【期間】 3月3日(日)～3月24日(日)

【時間】 午前9時～午後5時(企画展最終日は午後3時閉館)

【休館日】 毎週月曜日 20日(水祝日開館)

【入場料】 無料

催し
中央公民館

〒42-2829

【押し花作品展】

矢吹町で押し花教室を主宰する奥屋かね子さんと、生徒さん達の発表会を開催中です。毎年ご好評いただき、今年で23回目となります。様々な植物を押し花素材として用い、想像力豊かに創られた新作です。どうぞお楽しみください。

【期間】 3月21日(木)まで

【場所】 矢吹町複合施設 KOKOTTO1階 町民交流ホール

「小さく生まれた赤ちゃんの写真展」 白河市のサークル「Nっ子

ちゃん」の皆さんの写真展です。「Nっ子ちゃん」は保育士の鈴木頼子さんが代表を務める、お母さん達のサークルです。小さく生まれた赤ちゃんの成長記録を紹介いたします。新生児集中治療室(NICU)で懸命に頑張る命の輝きとその子どもたちの成長を見て知ることによって身近に感じていただければと思います。

【期間】 3月31日(日)まで

【場所】 矢吹町複合施設 KOKOTTO ギャラリー

【開館時間】 月～土 午前9時～午後9時 日・祝 午前9時～午後6時

【休館日】 3月18日(月)

ことぶぎ大学3月 本講座のお知らせ

【期間】 3月21日(木) 午前10時～正午

【場所】 矢吹町複合施設 KOKOTTOホール

【内容】 閉講式

〒44-3595

図書館

お話し会
お話し会の時間は約30分程度です。随時参加できますので、どうぞお気軽に足をお運びください。

【日時】 3月9日(日) 午前10時30分～

【会場】 KOKOTTO2階 会議室

「なかよしおはなし会」 ※幼児・小学校低学年を対象にお話し会を行っております。

【日時】 3月28日(木) 午前10時30分～

【会場】 KOKOTTO2階 会議室

「おかあさんといっしょの」

【日時】 3月6日(水) 三神幼稚園

【対象者】 0～3歳児とその保護者

【会場】 KOKOTTO2階 会議室

移動図書館車 「よむよむ」巡回日

【日時】 3月6日(水) 三神幼稚園

【日時】 13日(水) 矢吹小学校

【日時】 14日(木) 野のはな 三神小学校

【日時】 15日(金) ひかり保育園 中畑小学校

作品名
「給食の食べ残し事情」



今月のやぶきっ子

鈴木 ^{すずき} みゆうさん
(矢吹中学校2年)



作品について一言

パソコン部の活動で作成しました。インターネットでデータを調べて、統計グラフにしましたが、こういう図形が一番比較しやすいかを考えるのが難しかったです。色使いやデータの見やすさを工夫して2週間位で完成しました。好きな教科は社会です。

がんばれ受験生



温かな応援ありがとうございます

ヒレカツ提供

合格祈願米贈呈

今年も矢吹中学校3年生に、東西しらかわ農業協同組合(菊池教夫代表理事組合長)より「合格祈願米」が贈呈されました。

JA東西しらかわでは、地域貢献事業の一環として平成21年より管内の中学校3年生に山本不動尊で合格祈願したブランド米である「みりよく満点米(コシヒカリ)」を贈呈しています。



1月26日、矢吹町学校給食納入組合(橋本弘組合長)より、矢吹中学校3年生の受験応援への合格祈願として、「受験に勝つ!」になぞらえ、矢吹中学校の給食にヒレカツが全校生徒及び教職員に無償提供されました。



矢吹町役場 総務課

〒969-0296 福島県西白河郡矢吹町一本木101
TEL 0248 (42) 2117 / FAX 0248 (42) 2587
E-Mail soumu@town.yabuki.fukushima.jp



古紙パルプ配合率60%再生紙を使用しています
環境にやさしい植物油インキを使って印刷しています



Facebook
公式アカウント



YouTube
公式チャンネル



LINE

スマートフォンアプリ
でも「広報やぶき」を
ご覧になれます



マチイロ