



やぶき

May.
2026

5

No.686



～「おかあさんといっしょ」のおはなし会～
絵本の読み聞かせや手遊び歌など、親子で一緒に楽しみました

◇令和8年度当初予算が成立しました
◇「プラチナ婚」「ダイヤモンド婚」「金婚」に該当しませんか？



Facebook
公式アカウント



YouTube
公式チャンネル



LINE

令和8年度一般会計 主な事業

分野	事業名	令和8年度 主な事業内容	予算額(万円)
重点事業	子育て支援事業	妊娠・出産・子育てに関する相談等について、関係機関と連携しながら支援	2,232
	企業誘致促進事業	地域経済の発展及び雇用増加の繋がる企業誘致並びに既存企業の事業拡大支援	3,923
	公共交通推進事業	「AI活用型オンデマンドバス」の運行	6,333
	遊水地整備事業	阿武隈川流域に整備予定の遊水地について国地元関係者との調整、先進地視察の実施等	1,953
	国道4号4車線化整備事業	国の事業進捗に合わせ、協議を行う	7
	デジタル田園タウン構想事業	公共施設へデジタルサイネージを設置、公共施設等使用料のキャッシュレス決済導入推進等	2,197
1. 子育て・教育・文化・スポーツ	子ども医療費助成事業	子どもへの医療費助成	7,903
	妊婦支援事業	妊婦のための支援給付金等	1,424
	矢吹っ子応援事業	出産祝品・祝金による子育て支援	640
	待機児童解消継続事業	待機児童解消に向けた方策の調査・検討	420
	学力向上対策事業	ICT機器を活用した学力の向上等	11,296
	小中学校管理運営事業	矢吹中学校舎LED化工事等	13,665
	学校給食運営事業	小中学校給食費の補助等	19,152
	放課後児童クラブ事業	放課後児童クラブの運営等	9,558
	屋内外運動管理運営事業	屋内外運動場の維持管理	3,032
	町文化財保護活用事業	三十三観音磨崖仏維持補修工事実施等	6,111
2. 地域産業・雇用	強い農業づくり推進事業	病害対策支援事業助成金等	1,085
	地域ブランド化推進事業	ブランド米PR、各協議会負担金等	218
	水田農業構造改革対策事業	転作農家への補助金等	210
3. 健康福祉	高齢者福祉サービス事業	緊急通報システム、ゴミ訪問収集等	1,449
	町民検診事業	生活習慣病、がん等の検診	3,899
	予防接種事業	各種予防接種の実施等	6,074
	健康センター管理運営事業	健康センターの維持管理、あゆり温泉擁壁定期確認業務等	5,392
	障がい者自立支援事業	障がい者への各種支援給付	52,585
4. 生活基盤	町道管理事業	主要町道6路線の維持管理、交通安全対策の実施等	7,761
	公園管理事業	公園の維持管理等	1,546
	街路灯管理事業	街路灯の新設・管理等	1,980
	排水路整備事業	排水路の改築、修繕	140
	消防団活動運営事業	消防団活動に要する経費	3,492
	奨学金返還支援事業	町内に定住・就業する若者へ奨学金返還支援	560
	環境衛生美化推進事業	クリーン作戦関連経費及び広域圏負担金	4,048
5. 環境	ごみ減量化推進事業	ごみ減量化計画策定、ごみ処理費等	20,754
	ふるさと思いやり基金事業	ふるさと納税の推進等	5,440
6. 行財政	行政区活動支援事業	行政区活動への支援	30
	町営住宅管理運営事業	町営住宅の維持管理	3,143
	定住促進事業	移住者への支援、地域おこし協力隊の活動等	622
	庁舎管理事業	庁舎耐震化改修工事実施設計等	4,182

令和8年度当初予算が成立しました

令和8年度は、各種事務事業を確実に推進し、町民本位のまちづくりを進めるために様々な施策を盛り込んだ予算を編成しました。予算の概要と主な事業についてお知らせします。

問い合わせ 総務課 財務係 ☎(42)2117

各会計別当初予算額

	令和8年度 当初予算額	増減率
一般会計	89億5,470万円	12.5%
国民健康保険特別会計	16億3,934万円	3.3%
土地造成事業特別会計	37万円	0%
介護保険特別会計	17億316万円	2.8%
後期高齢者医療特別会計	2億8,441万円	24.3%
合計	125億8,198万円	10.1%

■水道事業会計

	令和8年度 当初予算額	増減率
収益的収支	収入	4億2,739万円 △0.4%
	支出	4億4,711万円 0.4%
資本的収支	収入	1億2,600万円 74.3%
	支出	1億9,602万円 41.1%

■下水道事業会計

	令和8年度 当初予算額	増減率
収益的収支	収入	5億8,892万円 2.3%
	支出	5億8,845万円 0.8%
資本的収支	収入	3億671万円 △29.2%
	支出	4億2,922万円 △22.4%

一般会計予算の概要

(単位:万円)

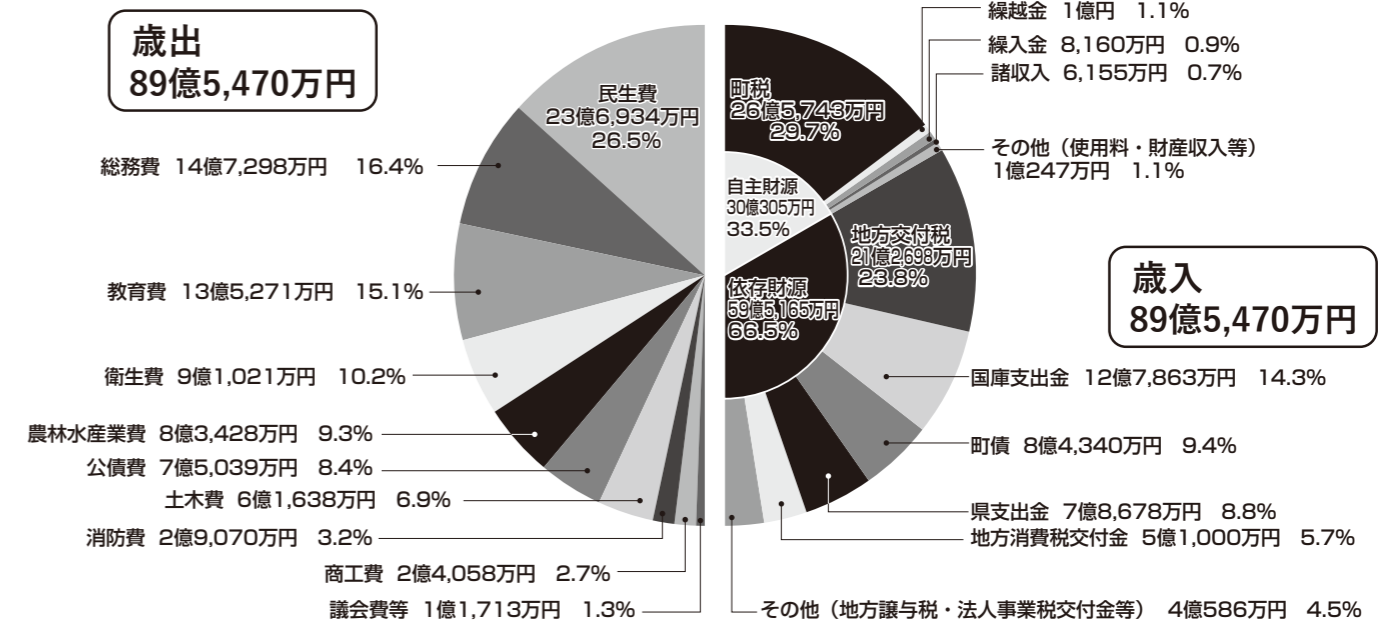

一般会計増減の主な要因 (対前年比)

歳出	歳入
・農林水：国営かんがい排水事業負担金繰上償還等による増	・地方特例交付金：自動車税環境性能割廃止に伴う補填等による増
・商工費：くらし応援商品券交付等による増	・町債：国営かんがい排水事業負担金繰上償還、矢吹駅長寿命化等工事等による増
・教育費：小学校給食費全額補助による増	・その他(依存財源)：自動車税環境性能割廃止等に伴う減

令和9年度 矢吹町職員採用試験のお知らせ

問い合わせ ▶ 総務課 総務係 ☎(42)2117

職種や受験資格、申込方法等の詳細については、広報6月号および町ホームページへ近日中に掲載予定です

- 採用日 令和9年4月1日
- 一次試験日 令和8年7月12日(日)
- 試験会場 福島大学
- 受付期間 5月13日(水)～6月12日(金)
- 申込方法 役場総務課へ申込書(※)を提出

- ※①町ホームページからダウンロード
- ②総務課にて受け取り
- ③郵便にて請求

■矢吹町職員採用情報ページ

採用試験及び職員募集に関する最新情報、過去の採用実績等を掲載しています。

<http://www.town.yabuki.fukushima.jp/page/page007609.html>



ペットの適正飼養をお願いします

問い合わせ ▶ まちづくり推進課 環境衛生係 ☎(42)2112

ペットは、飼い主の心を癒してくれる、とても大切な存在です。ただ、大切であり、可愛いからという理由から、“飼い主のマナー”を疎かにしてはいけません。

周辺の方々への迷惑や生活環境への悪影響を及ぼすことで、大切なペットが傷付かぬよう、マナーをしっかり守り、適正飼養に心掛けましょう。

犬の飼養について

- (1) 犬は繋いで飼いましょう!!
散歩中も同様です。
- (2) 犬の登録、鑑札の着用を必ずしましょう!!
生後90日を経過した犬は、町へ登録をする義務があります。登録をし、町より交付される『鑑札』を首輪等に着用させましょう。
- (3) フンの後始末はしっかりと!!
飼い犬のフンの後始末は、飼い主の責務です。周辺の生活環境に悪影響を及ぼさぬよう、きちんと後始末をしましょう。

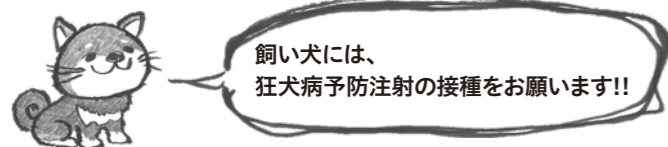

狂犬病予防注射の接種は、『狂犬病予防法』で規定されている、飼い主への義務です。飼い犬が、周辺の人やペット等に噛みつくことが無いよう、また、狂犬病のまん延を防止するため、きちんと注射を受けさせましょう。

なお、町では、毎年5月下旬ころに、獣医師と一緒に各地域を回り、集合注射を実施しております。期間内の接種が困難な場合でも、毎年1回の注射接種の上、役場窓口にて注射済票の交付を受けてください。

猫の飼養について

- (1) 猫は室内で飼いましょう!!
猫の飼い方については、室内飼養が努力義務であることから、屋外等での放し飼いをする方がいらっしゃいます。マナーを守らないことで、フンや尿により住民の方へ迷惑がかかっている、という実態が少なくありません。良好な生活環境の保全と、住民同士のトラブル防止のため、猫については室内で飼養しましょう。

猫は、高い場所を好みます。こうした場所や遊び道具、外を眺められる窓、トイレを設ければ、室内飼養でもストレスを溜めることなく、また安全に飼養することができます。



このほか、望まれない子猫の出産を減らすことができる、猫同士の感染症に掛かるリスクを減らすことができる、ということが室内飼養のメリットです。

(2) 野良猫へ餌を与えていませんか?

野良猫等に餌を与えている方は、その猫の管理者(飼育者)となります。

「かわいい」、「かわいそう」という理由から餌を与えている結果、家に住み付き、付近へ迷惑を掛けている、繁殖し生活環境に悪影響をもたらすなどしていませんか?

どうしても餌を与えたい場合は、その猫の飼育者となるか、不妊去勢手術を受けさせ、「地域猫」として管理をするなどしましょう。

町では、駆除目的による猫の捕獲及び引取りは行いません。このため、飼い主の皆さまのマナーが重要となります。

猫等の被害でお困りの方は、猫を寄せ付けないための手段などをお伝えいたしますので、担当課または動物愛護センターへ直接ご相談ください。

■福島県動物愛護センター ☎024(953)6400

「プラチナ婚」「ダイヤモンド婚」「金婚」に該当しませんか?

問い合わせ ▶ 保健福祉課 福祉係 ☎(44)2300

プラチナ婚(結婚70年)、ダイヤモンド婚(結婚60年)または金婚(結婚50年)を迎えられるご夫婦に表彰状と記念品を贈呈いたします。

対象となるご夫婦及び申し込み方法は、次のとおりとなりますので、該当される方は忘れずにお申し込みください。なお、お申し込みは「自己申告」となります。町から結婚年月日の確認及びお知らせは致しませんので、ご注意ください。

■対象者

- ① プラチナ婚・・・昭和31年1月1日～12月31日に結婚されたご夫婦
- ② ダイヤモンド婚・・・昭和41年1月1日～12月31日に結婚されたご夫婦
- ③ 金婚・・・昭和51年1月1日～12月31日に結婚されたご夫婦
- ④ 対象年度より以前に結婚され、自己申告漏れで申し込みを行っていないご夫婦

■申し込み方法

役場保健福祉課へ7月7日(火)までにお申し込みください。
(電話でのお申し込みも可能です。)申込締切後は、対応できませんのでご注意ください。
お申し込みの際は、ご夫婦の氏名、結婚年月日、年齢、住所、ご職業等を確認させていただきます。

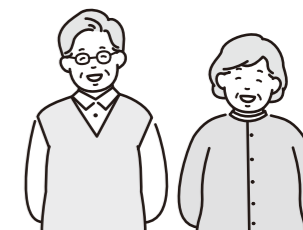

見えづらさの相談会(視覚障がい者相談会)のご案内

問い合わせ ▶ 保健福祉課 福祉係 ☎(44)2300

【主催】福島県障がい者総合福祉センター

【対象】県内にお住まいの視覚障がいのある方、見えない・見えにくいことで日常生活に不便を感じている方、視覚障がいのある方のご家族等

【内容】医師による医療相談、自立支援医療(更生医療)の要否相談、矯正・遮光・弱視眼鏡等の要否・処方相談

※令和8年度福島県中途視覚障がい者緊急生活訓練事業「生活講習会」が同時開催され、福祉用具の展示や個別相談、盲導犬歩行体験等を行います。

開催日及び場所	6月16日(火)	サンフレッシュ白河(白河市久田野城内31)
	8月20日(木)	郡山市障害者福祉センター(郡山市香久池一丁目15-15)
開催時間	午前10時から午後1時まで(受付は正午まで)	

この他にも県内各地域で開催されます。詳しくは保健福祉課までお問い合わせください。参加費は無料です。参加を希望される方は、各開催日の2週間前までに保健福祉課までお申込みください。

福島県中途視覚障がい者緊急生活訓練事業「在宅生活訓練」のご案内

問い合わせ ▶ 保健福祉課 福祉係 ☎(44)2300

福島県障がい者総合福祉センターでは、中途視覚障がい者等を対象に、在宅生活訓練のために講師を派遣します。

【訓練内容】歩行訓練、点字、ICT訓練(パソコン、タブレット、スマートフォン等)、日常生活動作(調理、掃除、洗濯等)

【受付期限】令和9年1月22日(金)まで

【訓練時間・回数】1回120分まで・令和9年3月19日(金)までに最大8回受講できます

【講師】福島県障がい者総合福祉センター職員、日本盲導犬協会仙台訓練センター指導員

講師派遣にかかる費用は無料です。身体障害者手帳の有無は問いません。受講を希望される方は、保健福祉課までお申し込みください。

令和8年度学校教育ボランティア研修会 参加者募集

問い合わせ▶ 生涯学習課 生涯学習係 ☎(21)9112

子どもたちの活動を、地域で応援してみませんか。「子どもたちのために何かしたい」「地域で役に立つ活動をしてみたい」そんな方は、ぜひ研修会にご参加ください。未経験の方も大歓迎です。町内の園・学校で行われている活動の紹介や、参加者同士の意見交換を行います。あなたの一歩が、子どもたちの笑顔につながります。

日時：5月19日（火）午後3時～午後5時
会場：KOKOTTO KOKOTTOホール
対象：学校教育ボランティアに関心のある方
（町内外どなたでも参加できます）

※すでに学校教育ボランティアに登録されている方には、別途ご案内をお送りします。

内容：意見交換「園・学校における地域学校協働活動について」
※事前に資料を配付します。

参加申込：生涯学習課へお電話ください。



弁護士によるB型肝炎特別措置法 無料相談会について

昭和23年から昭和63年までの間に受けた集団予防接種等（予防接種またはツベルクリン反応検査）の際に、注射器が連続で使用されたことが原因でB型肝炎ウイルスに持続感染した方は最大で40万人以上とされています。これらの感染者への給付金等の支給を定めた「特定B型肝炎ウイルス感染者給付金等の支給に関する特別措置法」に関する救済や手続きの内容等について、出張相談会及び電話相談会が開催されますのでお知らせします。

出張相談会（無料）

日にち：5月30日（土）

時間：午後1時30分～4時
※午後3時受付終了

会場：郡山市労働福祉会館 第3・第4会議室

内容：集団予防接種でB型肝炎になった人とその家族を対象とした弁護士による相談会です。事前申込みが優先ですが、当日、会場での受付も行います。

電話相談会（無料）

日にち：5月16日（土）

時間：午前10時～正午

相談先：B型肝炎訴訟新潟事務所（新潟市）

内容：B型肝炎特別措置法に基づく給付金支給手続きに関する相談を実施します。

電話番号：025-223-1130（通話料はかかります）

お問合せ先

全国B型肝炎訴訟新潟・福島・山形事務所
〒951-8062 新潟市中央区西堀前通1番町703番地 西堀一番町ビル601号
TEL 025-223-1130 FAX 025-378-1662
<https://www.b-kan.niigata.jp/>
相談受付 月曜日～金曜日（祝祭日は除く） 9:00～17:00



ご葬儀、仏事の事なら

全日本葬祭業協同組合連合会（全葬連）認定
ご葬儀事前相談員のいる当店へお気軽にご相談
下さい。お電話での相談も承っています。

全葬連のif共済会の加入も取り扱っております。
1万円の入会金でもしもの時を安心して迎えることが
できます。詳しくはお気軽にお問い合わせください。



大切な時のお手伝い if 安心と信頼の全葬連共済会加盟店

総合葬祭
有限会社 ひらが

矢吹町本町213 ☎42-4151 FAX 42-4157

やぶき葬祭会館 風ひかる丘 ひらが斎苑 家族葬 ホール 慈想館

矢吹町井戸尻222-26 ☎42-4711・FAX 42-4157

矢吹町文化・スポーツ振興基金運営委員会の委員が決まりました

問い合わせ▶ 生涯学習課 スポーツ振興係 ☎(21)9112

町では、町民の皆様が自主的に行う「文化芸術活動」および「スポーツ活動」の充実と発展・振興のため「矢吹町文化・スポーツ振興基金」を設け、同基金による助成事業を実施しています。当運営委員会では、この基金の助成等について審議を行います。

当該委員は、条例施行規則に掲げる諸団体からの推薦と公募により決定します。公募による委員は1月に募集を行い、審査のうえ、3月の定例教育委員会で決定しました。

今後、委員の方々は本町の社会教育や文化・スポーツ各分野に対して多様な意見や提言を行い、本町教育行政のさらなる充実を図るために活動していきます。

委員名簿（任期：令和8年4月1日から令和10年3月31日）

区分	氏名（敬称略）
1 文化協会	いしはら よしこ 石原ヨシ子（再任）
2 スポーツ協会	こぼり えいこ 小針 栄子（新任）
3 社会教育委員の会	わたなべ さだこ 渡邊 貞子（再任）
4 文化振興審議会	わたなべ あつし 渡邊 淳志（再任）
5 スポーツ振興審議会	はせが わえいじ 長谷川栄二（再任）
6 文化財保護審議会	かわおと としあき 川音 俊昭（再任）
7 公募（学識経験者）	あべ まさえい 阿部 正榮（再任）
8 公募	えんどう ひろかず 遠藤 大一（新任）

戦没者等のご遺族の皆様へ 第十二回特別弔慰金の請求について

問い合わせ▶ 保健福祉課 福祉係 ☎(44)2300

○特別弔慰金の主旨

戦後80周年にあたり、今日我が国の平和と繁栄の礎となった戦没者等の尊い犠牲に思いをいたし、国として改めて弔慰の意を表すため、戦没者等のご遺族に特別弔慰金（記名国債）を支給するものです。

○支給対象者

戦没者等の死亡当時のご遺族で、令和7年4月1日（基準日）において、「恩給法による公務扶助料」や「戦傷病者戦没者遺族等援護法による遺族年金」等を受ける方（戦没者等の妻や父母等）がいない場合に、次の順番による先順位のご遺族お一人に支給されます。

1. 令和7年4月1日までに戦傷病者戦没者遺族等援護法による弔慰金の受給権を取得した方
2. 戦没者等の子
3. 戦没者等の①父母②孫③祖父母④兄弟姉妹
※戦没者の死亡当時、生計関係を有していること等の要件を満たしているかどうかにより、順番が入れ替わります。
4. 上記1から上記3以外の戦没者等の三親等以内の親族（甥、姪等）
※戦没者の死亡時まで引き続き1年以上の生計関係を有していた方に限ります。

○支給内容

額面27.5万円、5年償還の記名国債

○請求期間

令和7年4月1日～令和10年3月31日

白河市に待望の樹木葬霊園が誕生！



メモリアルパーク白河霊園

Memorial Park Shirakawa Cemetery

〒961-0047 福島県白河市八竜神 84-1

0120-033-900



財務省東北財務局福島財務事務所

多重債務者相談窓口のご案内

借金問題は、さまざまな方法で解決できます。
秘密厳守で相談は無料です。お気軽にご相談ください。

平日：午前8時30分～正午、午後1時～4時30分

024-533-0064

（多重債務者相談窓口専用ダイヤル）

矢吹町の学校運営協議会(コミュニティ・スクール)

矢吹町では学校と地域住民等が力を合わせて学校の運営に取り組む「地域とともにある学校づくり」を目指し、学校運営に地域の声を積極的に生かし、地域と一体となって特色ある学校づくりを進めています。

学校運営協議会(コミュニティ・スクール)とは・・・

■協議会には、地域住民や保護者、学校の先生などが集まり、各学校に通う子供たちにどのように育てほしいか、そのために何ができるかを話し合い、知恵を出しあう組織です。

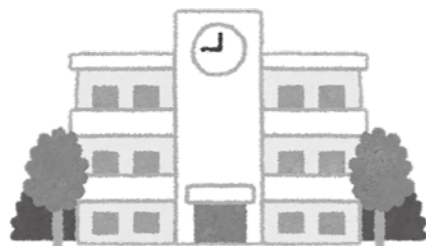

学校運営協議会の主な役割

- 校長が作成する学校運営の基本方針を承認する
- 学校運営について、教育委員会又は校長に意見を述べるができる
- 教職員の任用に関して、教育委員会規則で定める事項について、教育委員会に意見を述べるができる



～矢吹町学校運営協議会の目標～

1 「地域とともにある学校」への転換

教職員と地域住民とが目標やビジョンを共有し、地域と一体となって子供たちを育て「地域とともにある学校」への転換を目指します。

2 「テーマに基づいた実践体制」の構築

学校や地域の抱える諸問題の中から、年間を通して取り組んでいくテーマを設定し、学校・保護者・地域住民・関係機関が共通の課題を持ち、その課題解決のための具体的な実践を行います。

3 『地域学校協働本部』との連携した学校支援活動の推進

コミュニティ・スクールと、社会教育体制としての『地域学校協働本部』が相互に補完し合い、高め合う存在として連携・協働することによって、町全体で学校を支援し、地域の人材を育てるための活動を展開します。

歯周病菌は“PCR検査”で確認！

認知症の7割はアルツハイマー型ですが、歯周病が大きく影響しています。

歯が無くなるだけでなく、認知症にならないために検査して確認しましょう。

※検査料：1菌種 5,500円

国際歯周内科学会 専門医

たまち歯科医院 院長 佐久間 弘

矢吹町田町191-4 TEL 0248(44)4889
FAX 0248(44)3611

～子ども読書活動推進計画～

社会全体で子どもの読書活動の推進を目指して

問い合わせ ▶ 生涯学習課 生涯学習係 ☎(21)9112

子どもたちにとって読書は、心を豊かにし、人生をより深く生きる力を育む大切な活動です。

矢吹町教育委員会では、「第三次矢吹町子ども読書活動推進計画(令和6年4月策定)」に基づき、幼稚園・小中学校・図書館・ボランティアと連携しながら読書活動を推進しています。

各学校では朝読書や読み聞かせ、スタンプラリーや多読者表彰など、楽しみながら本に親しむ取組を実施しています。図書館では移動図書館「よむよむ」の巡回や展示の工夫を行い、本と出会う機会を広げています。

今後も家庭・地域・学校が連携し、町全体で子どもの読書活動を支えていきましょう。

～社会全体での取組例～

幼稚園・保育園等では	学校では
<ul style="list-style-type: none"> ●絵本の読み聞かせや貸出の充実 ●移動図書館の活用 等 	<ul style="list-style-type: none"> ●朝読書や読書表彰の実施 ●調べ学習での図書館活用 等
児童クラブでは	家庭では
<ul style="list-style-type: none"> ●読み聞かせや読書タイムの設定 	<ul style="list-style-type: none"> ●「家読(うちどく)」の推進 ●メディア利用を見直し、本に触れる時間づくり 等
図書館では	教育委員会(中央公民館含む)では
<ul style="list-style-type: none"> ●移動図書館の巡回 ●お話会やイベントの開催 	<ul style="list-style-type: none"> ●読書活動推進計画の策定・周知 ●子ども読書100選表彰 等



あなたの声を、子どもたちへ

問い合わせ ▶ 矢吹町図書館 ☎(44)2336

町内の小学校や幼稚園で、絵本の読み聞かせをしてくださるボランティアを募集しています。

特別な資格や経験は必要ありません。

年齢を問わず、「本が好き」「子どもとふれあいたい」という気持ちがあれば大丈夫です。ご都合に合わせて無理なく参加できます。

「やってみたいな」と思ったら、まずは矢吹町図書館へお電話ください。

活動内容や日程などをご説明いたします。

あなたの一歩が、子どもたちの笑顔につながります。



介護 認知症対応グループホーム

利用定員18名・全室個室

自宅介護が困難な方ご相談下さい

医療法人栄心会 さかえ内科クリニック附属
さかえハートホーム矢吹
矢吹町小松222 ☎21-9556

福島県経営革新計画承認事業

訪問理美容 まごのて ネットワーク

オシャレを楽しみ、日々を笑顔溢れる人生へ

0248-42-2239

【受付時間】09:00～17:00(定休日:土日祝)
メールは24時間受付中! info@magonote.asia

まごのて 検索

http://magonote.asia

◆口座振替について

○WEB口座振替受付サービス

町税や国民健康保険税などの口座振替による納付の申込みを、パソコンやスマートフォン等からインターネットを通じて手続きできるサービスです。口座振替利用申込書の記入や口座の届出印が不要で、手間なく簡単に手続きできます。

手続きできる金融機関 東邦銀行、福島銀行、白河信用金庫、東西しらかわ農業協同組合、
夢みなみ農業協同組合、ゆうちょ銀行



○金融機関等での手続き方法

町内にある金融機関の本店・支店等において手続きができます。その際には預貯金通帳とその口座の届出印を持参してください。

○ご注意ください

現在、口座振替を行っている口座名義人氏名や振替先金融機関に変更がある場合、口座振替を行っている（または新しく開始する）金融機関窓口で手続きをお願いします。

また、口座振替は口座振替廃止のお申し出があるまで継続しますが、下記の理由によっては解約扱いとなることもあります。

- ・振替不能が1年以上、継続した場合
- ・指定預金口座が解約された場合
- ・口座名義人が亡くなられた場合

○全期前納について

全期前納とは、第1期の納期限に年税額を一括して口座振替する制度です。

- ・全期前納口座振替をお選びいただいた場合でも、ご納付いただく年税額は変わりません。
- ・対象税目（町県民税（普通徴収）・固定資産税・国民健康保険税）
- ・全期前納で振替できなかった場合は、振替不能確認後、督促状（ハガキ）を送付いたしますので、督促状の納付書にて第1期分をご納付ください。

なお、第2期以降は納期ごとに口座振替をします。翌年度は、全期前納による振替を再開します。

○振替日について

振替日は納期限日（納期の最終日）です。（口座の残高不足等で振替できなかった場合、再振替はしていません。）

○現在口座振替をご利用の方への注意事項

口座振替をご利用の方は、納付書を利用するスマホ決済・クレジット納付等をご利用することはできません。スマートフォン決済によって納付するには、口座振替を廃止して、納付書での納付に切り替える手続きが必要になります。

◆全国の「eL-QR対応金融機関」で町税等の納付ができます

「eL-QR」が印刷された町税等納付書は、納付書の裏面に記載されている

- 東邦銀行本店・各支店
- 東しらかわ農業協同組合各支店
- 福島銀行本店・各支店・各出張所
- 夢みなみ農業協同組合各支店
- 白河信用金庫本店・各支店
- 矢吹町役場総合窓口課（出納係）
- ゆうちょ銀行・郵便局

のほか、上記以外の全国の「eL-QR対応金融機関」（ゆうちょ銀行・郵便局を含みます）でもお支払いしていただけます。

○対象税目

町県民税（普通徴収）・固定資産税・軽自動車税・国民健康保険税（普通徴収）

◆納付書再発行

納付書を紛失した場合など、納付書が必要なときは、税務課までご来庁いただくか、お電話ください。お電話の場合、再発行のうえ、ご自宅等へ郵送いたします。

◆軽自動車税納付確認システム(軽JNKS)について

令和5年1月から軽自動車税（種別割）の納付情報をオンラインで確認できる「軽JNKS」が運用され、これまで必要だった継続検査（車検）窓口での納税証明書の提示が原則不要となっています。ただし、納付直後や他市町村へ引っ越した直後等、従来通り納税証明書が必要となる場合があります。

詳しくは矢吹町ホームページをご覧ください。税務課までお問い合わせください。

車検をお急ぎの方は、金融機関、コンビニエンスストア等にて現金で納付いただき、納付書に添付された納税証明書（継続検査用）をご利用ください。

令和8年度 納税ごよみ

問い合わせ▶ 矢吹町役場 税務課 ☎(42)2113

納期 \ 税目	軽自動車税	固定資産税	町県民税	国民健康保険税	介護保険料	後期高齢者医療保険料	納期限日
5月	全期	1期					6月1日
6月			1期				6月30日
7月		2期		1期	1期		7月31日
8月			2期	2期	2期	1期	8月31日
9月				3期	3期	2期	9月30日
10月			3期	4期	4期	3期	11月2日
11月				5期	5期	4期	11月30日
12月		3期		6期	6期	5期※	12月25日
1月			4期	7期	7期	6期	2月1日
2月		4期		8期	8期	7期	3月1日

※後期高齢者医療保険料5期の納期限のみ令和9年1月4日となります。

お知らせ

◆納期限

納期限は、各月とも末日です。ただし、12月分の固定資産税、国民健康保険税、介護保険料は25日までとなっています。また、納期限が土・日曜日・祝日の場合は翌々日・翌日となります。

◆納付方法一覧

矢吹町では、様々な納付方法を用意していますので、皆様のライフスタイルに合った納付方法をご利用ください。なお、税目により利用できる納付方法が異なりますので、ご注意ください。

納付方法	概要	納付手続きに必要なもの	領収書の発行
スマホ決済（eL-QR読取）	納付書に印刷されているeL-QRを読み取り、対応アプリ（〇〇ペイ等）で納付する方法	eL-QR付納付書	なし
スマホ決済（バーコード読取）	納付書に印刷されているバーコードを読み取り、対応アプリ（〇〇ペイ等）で納付する方法	バーコード付納付書	なし
クレジット納付（地方税お支払サイト）	地方税お支払サイトにアクセスし、クレジットカードで納付する方法	「納付番号」等が印字された納付書	なし
クレジット納付（矢吹町納付サイト）	矢吹町納付サイトにアクセスし、クレジットカードで納付する方法	バーコード付納付書	なし
ペイジー（地方税お支払サイト）	地方税お支払サイトを利用し、インターネットバンキング等やATMで納付する方法	「納付番号」等が印字された納付書	なし
口座振替（地方税お支払サイト）	地方税お支払サイトを利用し、都度、ご指定の金融機関の口座から口座引落しで納付する方法	「納付番号」等が印字された納付書、eLTAX利用者IDの取得	なし
口座振替	継続して、ご指定の金融機関の口座から納期限の日に自動引落しで納付する方法	①金融機関・ゆうちょ銀行（郵便局）の窓口での申込 ②Web口座振替受付	なし
コンビニエンスストア等での納付	コンビニエンスストアの窓口で納付する方法	バーコード付納付書	あり
金融機関、郵便局での納付	金融機関やゆうちょ銀行等の窓口で納付する方法	バーコード付納付書またはeL-QR付納付書	あり

公民館事業参加者募集

申込・問い合わせ ▶▶▶ 中央公民館 ☎(42)2829

町民講座

～[町民講座]プログラミング教室～ 「動きとしかけを楽しむデジタル工作教室」参加者募集

3Dプログラミングでの立体作品づくりや、Scratchでのゲームやデジタルピタゴラスづくりを通して、デジタルならではの「動きやしかけ」を楽しむ工作教室です。

日時:①6月20日(土)・②7月18日(土)・③8月22日(土)
午後1時30分～午後3時30分

場所:KOKOTTOマルチルーム

内容:

①アルゴリズムミックデザイン:TinkerCADで3Dプログラミング
TinkerCADを使って、繰り返しや回転のルールから立体作品をつくる体験会です。プログラミング的な考え方や3Dデザインの楽しさを気軽に学べます。デザインしたものは、3Dプリントしてお持ち帰り、もしくは後日お引き渡しします。

②Scratchで宝島脱出ゲームを作ってみよう

Scratchで宝島の脱出ゲームを作ります。ヒントやアイテムを考えながら、自分だけのオリジナルゲームづくりに挑戦します。作品は、町ホームページで公開予定です。

③Scratchでつくる、デジタル・ピタゴラススイッチ

Scratchで一人一つのしかけを作り、みんなでつないで1本のデジタル・ピタゴラススイッチを完成させる共同制作型のプログラミング体験です。作品は、町ホームページで公開予定です。

参加費:無料

対象:小学3年生以上(保護者同伴も可)

定員:6名 ※定員になり次第終了

申込期間:5月7日(木)午前9時～

～[町民講座]やぶき寺子屋(文化財・歴史編)～ 「矢吹町の文化財と歴史」参加者募集

矢吹町の文化財と歴史について、理解を深める町民講座です。町に点在する様々な有形・無形の文化財について、その文化的価値や歴史的な背景などを学びます。

日時:6月20日(土)・7月18日(土)・8月22日(土)
午前9時～正午

場所:KOKOTTOマルチルーム

参加費:無料

対象:町内在住で、全日程に参加できる方

定員:20名 ※定員になり次第締め切り

申込期間:5月7日(木)午前9時～

～[町民講座]やぶき寺子屋(古文書編)～ 「古文書と歴史・文化」参加者募集

古文書に親しみ、理解を深める町民講座です。古文書の読みを通して、歴史や文化について学びます。

日時:6月6日(土)・7月4日(土)・8月1日(土)
午前10時～正午

場所:KOKOTTOマルチルーム

参加費:無料

対象:町内在住で、全日程に参加できる方

定員:20名 ※定員になり次第締め切り

申込期間:5月7日(木)午前9時～

地区公民館事業

地区公民館『陶芸教室』参加者募集

親子での参加、初心者の方も大歓迎です。

日時:令和8年6月14日(日)9時～14時00分

場所:ふるさとの森芸術村

内容:作陶の体験

講師:栗林悦子氏・長瀬道代氏(地区公民館主事)

材料費:1人1,000円

対象:町内在住在勤の方

(高学年からはお一人で参加可)

定員:20名(先着順)

持ち物:作業しやすい服装・昼食・飲み物

申込み:5月7日(木)9時～

地区公民館事業『足利まちさんぽ』参加者募集

日本最古の学校「足利学校」、国宝「鍔阿寺」を訪ねます。室町時代を感じる町並みを歩いてみませんか。

日時:令和8年6月6日(土)7時45分
KOKOTTO西側駐車場集合 8時出発～17時帰着予定

行先:栃木県足利市

対象:町内在住の方

(中学生以下は保護者同伴をお願いします。)

参加費:3,000円程度(拝観・ガイド料、高速代、昼食代)当日徴収します。

準備:散策できる服装、歩きやすい靴、雨具、帽子、飲み物、マイナ保険証または資格確認書、常備薬

定員:25名

申込み:5月7日(木)9時～定員になり次第締め切り

※雨天決行。荒天の場合には前日に判断します。

お知らせ

自動車税・軽自動車
税の納期限は6月1
日(月)です。

自動車税および軽自動車税は、銀行などの金融機関のほか、コンビニエンスストアで納めることができます。また、キャッシュレス決済等により納付することもできますので、6月1日(月)までに忘れずに納めましょう。

①自動車税に関するお問い合わせ

圃 県南地方振興局

県税部 課税課

☎0248(23)1519

②軽自動車税に関するお問い合わせ

圃 矢吹町役場

税務課 町税係

☎0248(42)2113



令和8年度 納税通知書の発送予定日のお知らせ

○固定資産税

5月1日(金)

○軽自動車税

5月8日(金)

発送予定日以降、順次配達されますが、お手元に届くまで固定資産税で数日～3週間、軽自動車税で数日～1週間かかる場合がありますのでご了承ください。

圃 税務課

☎(42)2113

令和9年度白河地方広域市町村圏整備組合職員(大学卒程度)採用候補者試験の案内

試験職種及び採用予定人数

行政事務(大学卒程度)・若干名

受験資格

平成4年4月2日から平成17年4月1日までに生まれた者(学歴不問)

試験の方法

(1)第1次試験

①教養試験

②職務適応検査

(2)第2次試験

第1次試験合格者に対する

小論文試験及び口述試験等の

実施

受付期間

5月18日(月)から

6月17日(水)まで

(受付時間は、土日・祝日を

除く、平日8時30分から17時

15分まで)

郵便による申込書提出の場合

は、6月15日(月)までの消印

のあるものに限り受け付けま

す。問合せ・申込用紙の交付及び

提出先

〒961-0416

白河市表郷金山字長者久保

2番地(白河市表郷庁舎内)

圃 白河地方広域市町村圏整

備組合 事務局総務課

☎0248(21)5193

その他、詳細については、本

組合ホームページをご覧ください

やぶ。

韓国チャーター便が 運航決定!

令和8年7月・10月に福島空港発着の韓国チャーター便の運航が決定しました。福島発の旅行商品は株式会社HISからの販売を予定しています。運航スケジュールや料金等の最新情報については、旅行会社ホームページのほか、随時福島空港ホームページにも掲載予定ですので、ご確認ください。

陸上自衛隊富士学校の 教育の実施について

町内及び近隣周辺にて「陸上自衛隊富士学校の教育」が実施されますのでお知らせいたします。

当日は、車両または徒歩で移動し、地形を研究します。(私服で活動)



詳細はこちら



詳細はこちら

期日

5月27日(水)

問合せ先

30日(土)の4日間
陸上自衛隊富士

学校
☎0550(75)2311

5月農業委員会 「農地法許可申請」 受付期限及び定例会

受付期限 4月27日(月)

定例会 5月19日(火)

※6月の定例会は6月17日(水)の予定です。申請受付期限は5月25日(月)となります。

圃 農業振興課 農業委員会事務局 ☎(42)2115

訂正とお詫び

広報やぶき2026年4月号8ページの「令和8年度各種検診内容」の表に一部誤りがありました。

訂正してお詫びいたします。

○訂正前

検診名	実施の有無	
	集団	個別
前立腺がん	×	○

○訂正後

検診名	実施の有無	
	集団	個別
前立腺がん	○	×

まちの話題

YABUKI TOWN TOPICS

受章おめでとうございます。

消防庁長官表彰報告会

消防団員に25年以上在職し、長年にわたり消防活動に従事されたとして、高久力副団長が消防庁長官表彰を受章し、4月1日(水)に蛭田町長に受章の報告をいたしました。

高久副団長は平成13年に入団し約25年間消防団員として活動されています。

報告会には蛭田町長をはじめ阿部副町長、猪合矢吹町消防団長が出席いたしました。

この度の受章、誠にありがとうございます。



左から猪合団長、阿部副町長、高久副団長、蛭田町長

出場おめでとうございます

天皇杯・皇后杯 2026年全日本卓球選手権大会

(一般・ジュニアの部)

全農杯 2026年全日本卓球選手権大会

(ダブルスの部)

第53回全国高等学校選抜卓球大会

第79回東北高等学校卓球選手権大会

第49回東北高等学校選抜卓球大会出場

- 福島東稜高校 卓球部
佐藤 初興 2年

第50回全国高等学校総合文化祭

(あきた総文2026)プレ大会【放送部門】

兼第29回東北高等学校放送コンテスト秋田大会出場

- 安積黎明高校 放送部
はが 芳賀 夏愛 2年



※学校及び学年は、令和8年3月現在です。

第25回東日本高等学校弓道大会出場

- 郡山東高校 弓道部
たかく いろは 高久 彩暖 2年



第44回全国高等学校女子選抜大会 第71回全国私立高等学校女子ソフト ボール選抜大会出場

- 帝京安積高校 ソフトボール部
ねもと みらい 根本 未来 2年

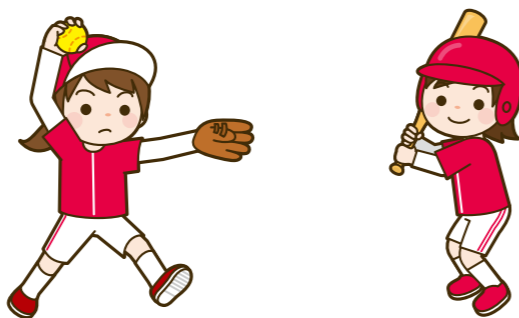

健康づくり 情報板

今月のテーマ

ふくしま健民アプリが新しくなりました!

福島県では、新しい機能を搭載した「ふくしま健民アプリ」をリリースいたしました。アプリでポイントを貯めてプレゼントに応募したり、歩数や体重を記録して自分の健康状態を確認したりできるなど、楽しく健康づくりに取り組めるアプリとなっています。ぜひこの機会にご登録ください。

※令和7年度まで実施してきました「やぶき健康づくりポイント事業」は令和8年度以降、ふくしま健民アプリに移行いたしますのでご了承ください。

新しい機能

- ・毎日の健康行動でポイントを貯めて、プレゼントに応募することができます。
- ・食事の写真をスマートフォンで撮影し、アプリへ取り込むとAIがカロリーや栄養成分を計算しアドバイスしてくれます。
- ・歩数や体重、睡眠時間を毎日記録できます。

アプリのダウンロードはこちらから

以下のQRコードをスマートフォンのカメラで撮影し、「kencom(ケンコム)」をダウンロードしてください。



「kencom(ケンコム)」をダウンロードし、自治体選択から「福島県」を選択すると「ふくしま健民アプリ」を利用することができます。(本人確認が必要になります)iOS・Android どちらも読取可能です。



画面のイメージ

・アプリのダウンロードと本人確認をすると先着でデジタルギフトが貰えるキャンペーンや、5月31日までに新規登録をすると、アプリ内で利用できるポイントが最大5000ポイント貰えるキャンペーンを実施していますので、ぜひご登録ください。詳細につきましては、ふくしま健民アプリのホームページをご覧ください。



ふくしま健民アプリのホームページ
URL 【<https://kenkou-fukushima.jp/appli-info>】
←QRコード

保健福祉課 健康増進係
☎ (44) 2300

小児平日夜間救急外来のお知らせ

対象者 中学生(15歳)以下の子ども

受付時間 午後7時15分～9時15分

診療日 平日(月・火・木曜日)

診療場所 白河厚生総合病院 小児科外来 ☎(22)2211

診療前に白河厚生総合病院へ必ず電話をしてください

※急病患者の利用を原則としていますので、薬は1日分となります。

※翌日は、かかりつけ医の診療を受けてください。

日中から発熱など体調の悪い場合は、早めにかかりつけ医へ診療時間内に受診してください。



問い合わせ 保健福祉課 健康増進係 ☎(44) 2300

5月の休日救急医療当番医表(白河医師会)

●診療時間…午前9時～午後5時

診療日	小児科	電話番号	内科	電話番号	歯科	電話番号
3日(日)	白河厚生総合病院	22-2211	会田病院	42-2121	国馬歯科医院	45-2781
4日(月)	白河厚生総合病院	22-2211	会田病院	42-2121	斎須歯科医院	32-4347
5日(火)	白河厚生総合病院	22-2211	会田病院	42-2121	ひぐち歯科クリニック	21-5307
6日(水)	樋口小児クリニック	42-2040	かねこクリニック	24-3111	たまち歯科医院	44-4889
10日(日)	みうら小児クリニック	28-1001	くにい増見クリニック	46-2258	佐久間歯科医院	44-3118
17日(日)	にしごうキッズクリニック	29-8725	しらかわ腎泌尿器内科クリニック	24-2311	佐藤歯科医院	23-1184
24日(日)	わたなべ子どもクリニック	21-2166	鈴木ホームクリニック	31-8181	鈴木歯科医院(立石)	22-6191
31日(日)	かんの小児科クリニック	21-8500	千葉医院	24-2080	鈴木歯科医院(表郷)	32-2029



光南高校ヒーローアカデミア

文理探究・スポーツ科学・家庭
芸術(音楽・美術)・情報ビジネス・福祉

矢吹町と福島県立光南高等学校との連携協定に基づき、部活動、学力向上、地域貢献に関する具体的な目標を定め、継続して努力する生徒の皆さんが、その活動を毎月発信しています。

先月号に続き、昨年の12月10日(水)に行われた校内課題研究発表会の展示発表部門1位の発表を紹介します。
○テーマ「KOHANANバッグでつなぐ地域の輪」

○展示発表部門 情報ビジネス系列代表 3年 ^{すずき}鈴木 ^{じゅり}朱莉
^{たかばし}高橋 ^{ゆい}結衣

私たちは「KOHANANバッグでつなぐ地域の輪」をテーマに1年間活動してきました。その中で、矢吹町に関連するエコバッグを作成し、そのエコバッグを活用するイベントの開催を通して地域活性化に貢献したいと考えました。印象に残っていることは、矢吹駅でエコバッグを使ったイベント、「謎解きスタンプラリー『トレジャーハント』」を開催したことです。イベント当日は、謎解きスタンプラリーやエコバッグ制作を多くの方に体験してもらうことができました。子どもたちだけではなく、大人の方も楽しみながら謎解きをしている姿がとても印象的でした。私たちは、エコバッグ制作やイベント開催に向けた準備の中で「PDCAサイクル」を回して試行錯誤を重ねてきました。その活動や成果について情報ビジネス系列代表として校内で展示発表を行いました。その結果展示発表部門の大賞に選ばれ、1月に行われた県大会でも発表することができました。

この活動を通して、目標を実現することの難しさや地域貢献活動の重要性を学びました。今後も、地域との繋がりを大切に、地域の発展に貢献できるような活動を続けていきたいです。



Vol.59 農短大生のひとりごと

アグリカレッジ福島で日々農業を学び、
県内で就農を目指す!

野菜経営学科 2学年 ^{いわさき}岩崎 ^{つかさ}司

私は、高校生のときに父から「一緒にイチゴ栽培をしないか」と誘われたことをきっかけに農業に挑戦してみようと考え、アグリカレッジ福島に入校しました。実習では、多様な野菜の栽培、収穫・調製の方法や、農業機械



の操作など、農業に携わるために必要なことを学んでいます。農作業は体を動かすことが多く大変ですが、楽しく学ぶことができます。



卒業論文では、イチゴにおける葉面散布の効果について研究しています。ハウス栽培でのイチゴの収穫は冬から春にかけて行うため、冬休み・春休みの期間も登校し、調査を行いました。卒業後は、父と一緒にイチゴを栽培する予定のため、休日は父の畑に行って収穫などの手伝いも頑張っています。

直売実習では、私たち学生が作った農産物の販売を行っています。是非お越しください。

「ふるさとの森芸術村」歴史資料展示室リニューアルのお知らせ

ふるさとの館内にある「矢吹町歴史民俗資料展示室」が2月にリニューアルいたしました。

展示物については、主に町内の石器時代から平安時代までの町内文化財(七軒横穴(松倉)、鬼穴古墳(神田東)、かに沢窯跡(国神)など)の展示がされておりますので、ぜひ、お立ち寄りください。

生涯学習課生涯学習係 ☎(21) 9112



～農作物を霜から守ろう～ 町防霜対策本部を設置

農作物の霜災害を未然に防止するため、4月2日(木)に蛭田泰昭町長を本部長とする「矢吹町防霜対策本部(農業振興課内)」を設置しました。対策本部では、5月31日(日)までの期間中、町内で降霜が予想され農作物に被害発生が見込まれる場合、防災無線、メールによる注意の呼びかけ(午後5時頃)を行います。

なお、降霜により農作物に被害を受けた場合は、最寄りの農協または役場農業振興課へ被害状況の報告をお願いします。

こんな時、霜にご注意!

- ①日中快晴で温かく、夕方から冷えて空気が乾燥している時
- ②夜間は雲や風が無く、月や星が見える時
- ③翌朝の最低気温が4度以下の予報が出た時



農業振興課農政係 ☎(42) 2115

～町民の“安全・安心”を守る～ 町消防団辞令交付式

令和8年度「矢吹町消防団辞令交付式」が、4月1日、町文化センターで行われました。

猪合団長から、部長、班長、新入団員、ラッパ隊長合わせて45名に辞令が交付され、新入団員を代表して大島勇作さん(第1分団)が力強く宣誓しました。

引き続き蛭田統監の訓示、猪合団長の挨拶があり、今年度も団員一丸となって、町民の“安全・安心”を守っていく決意を新たに、式が締めくくられました。



交通安全啓発活動(テント村)を実施しました。

4月7日、「春の全国交通安全運動」の一環として、交通安全テント村を開設しました。

当日は、町交通対策協議会や町防犯協会、矢吹交番所長など約30人が参加し、通行人やドライバーへ交通事故防止を呼びかけました。

運動期間終了後も、町では「交通死亡事故ゼロ1,000日」の達成を目指し、啓発活動を続けてまいります。皆さまの安全運転とご協力をお願いします。



●「誕生」・「結婚」・「お悔やみ」について、
 広報への掲載を希望されない場合は
 窓口への届出の際にお申し出ください。(3月届出分・敬称略)

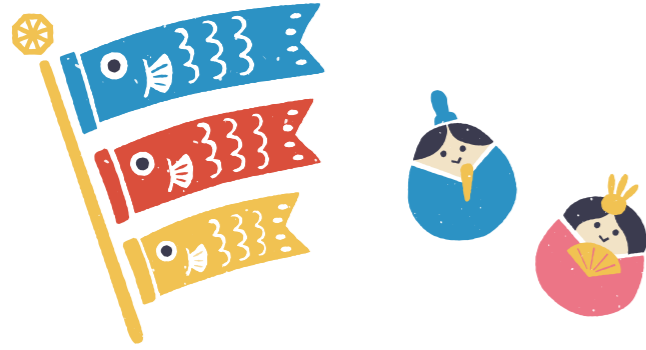

矢吹町の うごき

人口と世帯 令和8年3月1日
現在の現住人口

人口 16,681人
 男 8,294人
 女 8,387人
 世帯数 6,513世帯

※ 広報に掲載している毎月の現住人口は、県が公表する「福島県の推計人口」(国勢調査を基に算出)を転載しています。

PDF版「広報やぶき」の「矢吹町のうごき」欄では、
 個人名の掲載を控えさせていただいておりますので、
 ご了承ください。

文芸

矢吹新樹会

御手洗にゲーテの言葉薄氷
 何時からを爺と言ふのか春の雲
 納谷 一光

晴れたれば木々のあくびか春動く
 子のデビュー機械音よし春田打つ
 後藤 戴子

両の手で湯呑みを被ふ余寒かな
 肴にと雪代山女魚五匹ほど
 木戸 和男

口づさむ漢詩の五音春の道
 知って踏み知らずに踏みぬ犬ふぐり
 藤田 光徳

春ぬくし鎌とゴム手と長靴と
 春の雪どさりどすと滑り落ち
 丹内 マリエ

ふんはり隠す鎖骨の春シヨール
 梅二月古木の枝のきのふけふ
 岡本 堯子

春の雨乾土ほろほろ溶けてゆく
 ポニーテールころろ笑ひ春動く
 円谷 節子

おすすめ! 今月の絵本

『ふくのゆの けいちゃん』

秋山 とも子 作/福音館書店

けいちゃんのうちはお風呂屋さんです。今日は、5月5日のこどもの日なので、しょうぶ湯をします。お母さんはお風呂場の掃除や家事をしたり、お父さんは薪を燃やしてお湯を温めたり、準備に大忙しです。お風呂さんの一日を描いた絵本。



『ママのおくち チャック!』

さいとう しのぶ 作/KADOKAWA

いつも怒ってばかりのママに、僕は「ママのお口チャック!」と言ったら、本当にお口にチャックがついて、開かなくなっちゃった。僕が何をしても叱られないということは、やりたいことがいっぱいできる。最高に楽しい気分の僕だけど、急に寂しくなって…。



展示
ふるさとの森
芸術村

〒42-4506

《ふるさとの森》の展示

第8回 矢吹町書道愛好会展
 今月の展示は、矢吹町書道愛好会の皆さんの作品展です。日々の生活の中で、会員各々が書に親しみ、書の力量の向上を目指して筆を取る活動の他、小学校での書写指導ボランティアや中央公民館事業の「書初め教室」の講師として子供たちが書に親しむ機会を支援する活動を行っています。今企画展では、30名の会員が、書に向き合い研鑽を重ねた成果として30点あまり展示されます。
 その他、会員が指導する学生等の作品も展示されます。
 なお、初日の5月3日(日)は午後1時からの開催となります。

《あゆり館》の展示

木綿の会パッチワーク展
 『Dream Finger』
 あゆり館では、白河市在住の穂積康子氏他8名で活動している「木綿の会」によるパッチワーク展です。
 月2回地元の公民館で、講師の指導の下、楽しく和気あいあいと会員の親睦と老化学習を兼ねた活動は約30年を数えます。
 今企画展では、有名なアニ

メ映画を題材とした会員共通のテーマの作品を含めた会員各々の力作が30点あまり展示されます。
 ご来場をお待ちしております。

両会場の開催期間

【会期】 5月3日(日) ~ 5月24日(日)
 【時間】 午前9時~午後5時
 (企画展最終日は午後3時に閉館)
 【休館日】毎週月曜日
 【入場料】無料

催しなど 中央公民館

〒42-2829

「深谷 節朗 クラフト作品展」

泉崎村在住の、深谷節朗さんの作品展です。
 深谷さんは楽しみながら木工や、絵画の創作をしてきました。木工や、切り絵の作品は、年齢を問わず多くの方々に親しまれています。ぬくもりの感じられる作品をどうぞお楽しみください。
 【期間】5月20日(水)まで
 【場所】KOKOTTO 町民交流ホール

「ことぶき大学 春の絵画展」

公民館事業「ことぶき大学」絵画部の皆さんによる作品展です。

絵画部は、斎藤義雄先生のご指導のもとそれぞれの目標に向かって、親睦を深めながら月2回の活動に励んでいます。工夫を凝らした、春を感じる作品たちです。力作をどうぞご覧ください。

ことぶき大学5月本講座のお知らせ

【期間】5月30日(土)まで
 【場所】KOKOTTO ギャラリー
 【開館時間】
 (月~土)午前9時~午後9時
 (日・祝)午前9時~午後6時
 【休館日】5月18日(月)

図書館

〒44-3595

蔵書点検による休館について

図書館では、5月29日(金)から6月5日(金)まで、蔵書点検のため休館とさせていただきます。ご理解とご協力をお願いいたします。なお、休館中の本の返却は、複合施設KOKO

TTO南側玄関わきの図書返却ポストをご利用ください。
お話し会
 お話会の時間は約30分程度です。随時参加できますので、どうぞお気軽に足をお運びください。

「なかよしおはなし会」

※幼児・小学校低学年を対象にお話をさせていただきます。
 【日時】5月9日(土) 午前10時30分
 【会場】KOKOTTO会議室

「おかあさんといっしょ」のおはなし会

【日時】5月28日(木) 午前10時30分
 【対象者】0~3歳児とその保護者
 【会場】KOKOTTO会議室

移動図書館車「よむよむ」巡回日

【日時】5月13日(水) 中央幼稚園
 5月14日(木) 矢吹小学校
 5月20日(水) 三神小学校
 5月22日(金) 善郷小学校
 中畑小学校
 太田 浩幸様

本の奇贈ありがとうございます
 ございました



作品名「ユニコーン」



今月のやぶきっ子

えじり つばさ
江尻 羽さん
(三神小 2年生)



作品について一言

図画工作の時間に作った作品です。ゆびでもようをつけるのが工夫してじょうずにできました。むずかしかったのは、はねを広げるところです。

次は、きょうりゅうを作りたいです。

将来は、バレーボールのせんしゅになるのが夢です。

地域おこし協力隊

Vol. 7



ありの
有野 隊員

問い合わせ

商工観光課 地域活性係
☎(42)2119

4～6月、県内自治体とJR、観光事業者が一体となって国内最大級の観光キャンペーン「ふくしまデスティネーションキャンペーン」が開催されています。やぶき観光案内所でも自主イベントを行っています。ぜひお立ち寄りください。

かつて観光客誘致は観光地に限った課題でしたが、近年どの地域でも観光振興が重要視されます。人口減少社会では、地域外から人や資金を呼び込めるかどうかが地域の未来を左右するからです。地域の魅力や価値を発信し、交流・関係人口を増やしていくことが急務となっています。皆さんのアイデアをお寄せいただけたら幸いです。

やぶき観光案内所
(JR東北本線・矢吹駅西口1階)

ふくしまデスティネーションキャンペーン
2026 無料イベントカレンダー

4～6月 矢吹駅 & やぶき観光案内所内に展示しています。

駅舎ものがたり写真展
第3火曜を除く毎日 9:00～17:00

<下記イベントは3日前までにメールまたは電話でお申し込みください>

- ★参加記念品として、矢吹駅オリジナル缶バッジ & 8月発行予定の冊子『みんなで作る ふくしま駅舎ものがたりDC特別編』をプレゼント♡

5月

- ★5/3(日) 駅舎撮影モニターツアー
矢吹⇨白河(9:30矢吹駅集合 乗車員はご負担ください)
- ★5/6(水・祝) 駅舎撮影モニターツアー
矢吹⇨磐城塩田(8:00矢吹駅集合 乗車員はご負担ください)
- 矢吹でタビ話/ふくしまの旅を語ろう!
- ★5/16(土) 14:30～ 旅人カフェ

6月

- 矢吹でタビ話/ふくしまの旅を語ろう!
- ★6/20(土) 14:30～ 旅人カフェ

参加費は無料です。☎問合せ・申込はメールまたは電話で!

fukushimaekisha@gmail.com
Tel 0248-21-7800

求人情報

HELLO WORK@矢吹町



矢吹町役場 総務課

〒969-0296 福島県西白河郡矢吹町一本木101
TEL 0248 (42) 2117 / FAX 0248 (42) 2587
E-Mail soumu@town.yabuki.fukushima.jp



古紙パルプ配合率60%再生紙を使用しています
環境にやさしい植物油インキを使って印刷しています

※QRコードは株式会社デンソーウェブの登録商標です。